О футболе – газетной строкой

АРСЕНАЛ ТУЛА

год за годом

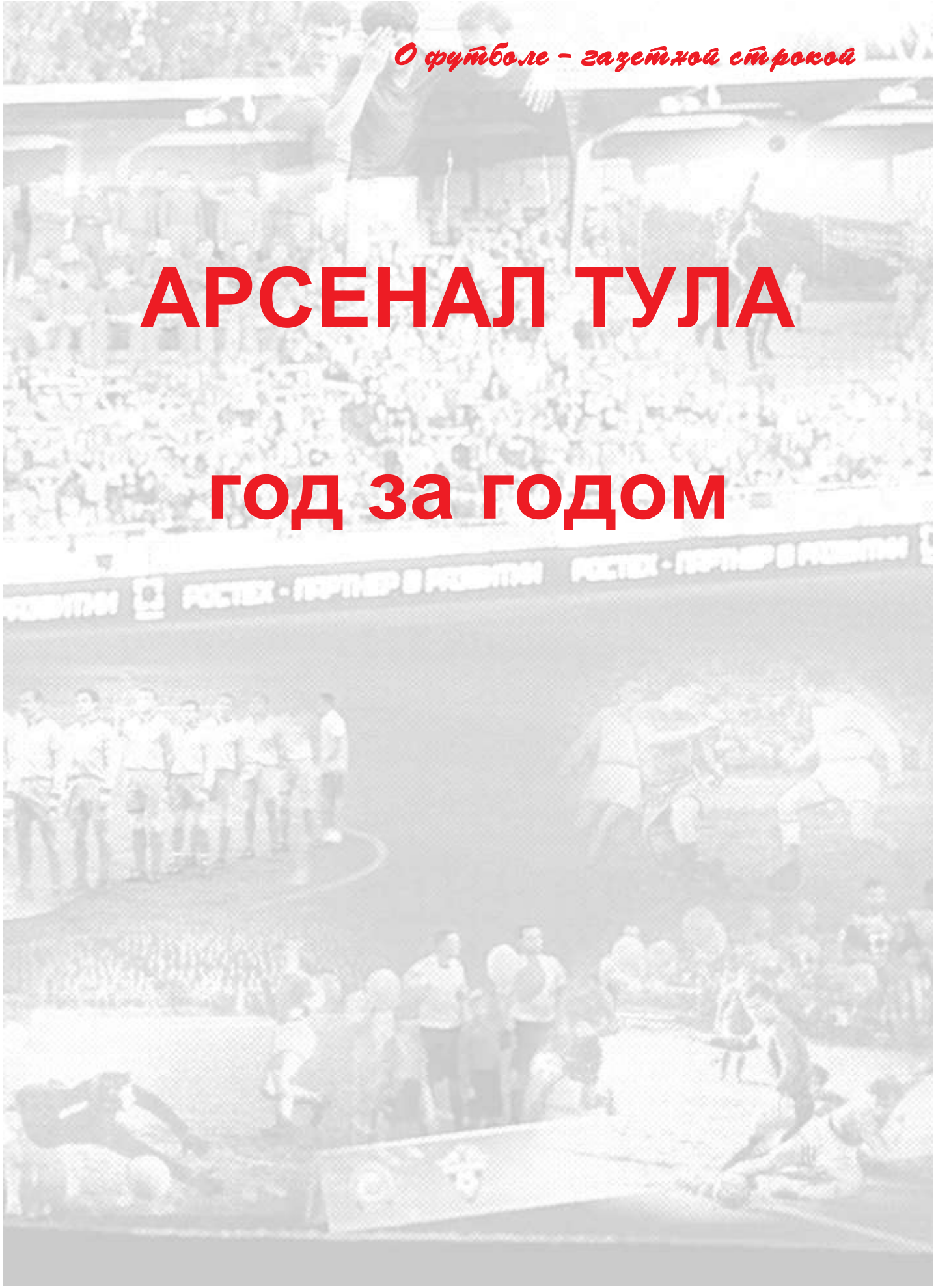

Металлург
Тула
1970

СОПЕРНИКИ ИЗВЕСТНЫ

Стали известны соперники тульского «Металлурга» в сезоне 1970 года. Большинство из них знакомы болельщикам. Это ярославский «Шинник», «Металлург» (Липецк), «Волга» (Калинин), «Торпедо» (Таганрог), «Динамо» (Ставрополь), брянское «Динамо», «Автомобилист» (Нальчик), «Труд» (Воронеж), «Спартак» (Белгород), «Машук» (Пятигорск), калужский «Локомотив», «Динамо» (Махачкала). Из новичков следует отметить динамовцев Кировабада и «Волгу» (Горький). Достойными соперниками будут и футболисты волгоградского «Трактора», «Полада» (Сумгаит), «Ширака» (Ленинакан) и «Динамо» (Батуми). Три остальных коллектива – новички в классе «А». Это майкопская «Дружба», «Сатурн» (Рыбинск) и футболисты команды «Дила» из города Гори.

МОЛОДОЙ КОММУНАР [Тула]. 21.01.1970

* * *

ФУТБОЛЬНЫЙ КОМПАС ПОКАЗЫВАЕТ НА «ЮГ»

Александр Кузнецов передает мяч Николаю Хорикову, тот устремляется вперед. «Пас», — кричит ему Юрий Мелешко, но поздно. Николай Журида в подкате выбивает мяч у своего тезки, и с мячом уже Владимир Дорофеев. Сильнейший удар! Валерий Амосов отбивает мяч, но прямо на Бориса Рыскина, и тот добивает в сетку — 6:5, ведут «синие».

Это маленький эпизод из двусторонней, тренировочной игры футболистов команды класса «А» тульского «Металлурга».

С радостью наши ребята выезжают на тренировочный предсезонный сбор. Как и в прошлые годы, команда будет тренироваться на спортивной базе в станице Лазаревской Краснодарского края.

Состав «Металлурга» почти не изменился. Выбыли из команды лишь Владимир Мещеряков и Вячеслав Спиридонов. Как и в прошлом сезоне, ворота будут защищать Валерий Амосов и Рудольф Исупов. В обороне будут играть Валерий Мастрюков, Борис Рыскин, Василий Плетнев, Владимир Бабенко, Николай Хориков. Без изменения и линия полузащиты – Николай Журида, Александр Кузнецов, Николай Зудин, Юрий Минаев. Полностью сохранилась и линия нападения: Владимир Белоусов. Юрий Мелешко. Владимир Дорофеев, Виктор Ермаков.

Есть в команде и новички. Это защитник Геннадий Андреев (1947 г.), выступавший в одной из заводских команд города, и нападающий Юрий Стремоусов (1951 г.), из ефремовского «Химика». А вратаря Евгения Кутепова новичком считать, пожалуй, нельзя. Он уже привлекался к играм ранее. После службы в рядах Советской Армии Евгений вернулся в родной коллектив. Включены в состав и воспитанники группы подготовки восемнадцатилетние полузащитник Евгений Симак и нападающий Геннадий Боченков.

Как же готовился «Металлург» к новому сезону? Собраться вместе игроки смогли только в конце января. Разные причины влияли на это. Одни футболисты сдавали зимнюю сессию в учебных заведениях, другие залечивали старые травмы, да и эпидемия гриппа мешала нормальному тренировочному процессу.

К тому же игроки сборной молодежной команды страны, выезжавшие в Индию, не успели как следует отдохнуть перед предстоящим сезоном. И все же за месяц до отъезда на весенние сборы команда понемногу начинает обретать былую спортивную форму.

Без изменения и тренерский состав команды. Начальником команды вновь назначен Владимир Анатольевич Суханов, старшим тренером – Владимир Николаевич Болотов, тренером – Василий Алексеевич Синицын.

Сезон для наших ребят откроется 3 апреля матчем на Кубок СССР. Соперником «Металлурга» будет волгоградский «Трактор». А первую календарную встречу тульские футболисты проведут 11 апреля в городе Сумгаите с командой «Полад».

...Каждый сезон по-своему труден... Каким будет этот? Пусть гадают о нем болельщики, пусть спорят, пусть предсказывают. Решающее слово остается за вами, футболисты! Мы верим, что и в этом году «Металлург» покажет красивый, содержательный футбол. А место? Цыплят считают по осени и очки тоже. Давайте начнем

счет прямо с Сумгаита. Счастливого вам пути!

В. АЛЕХИН.

МОЛОДОЙ КОММУНАР [Тула]. 27.02.1970

* * *

ПЕРЕД НОВЫМ СЕЗОНОМ

Вышел из печати футбольный календарь 32-го первенства СССР класса «А» по футболу. В небольшой, красочно оформленной книжке составитель С. Т. Закуренов сообщает об основных событиях предстоящего футбольного сезона. Большое место в книжке уделено футбольному календарю команд высшей лиги класса «А». Первые встречи эти команды уже провели, сыграно три тура. А закончится чемпионат СССР у них 5 ноябри

Тульских любителей футбола, естественно, интересуют игры нашего «Металлурга» В справочнике приведен календарь встреч и команд второй группы класса «А» на весь 1970 год. 11 апреля футболисты «Металлурга» проведут первый матч чемпионата страны с командой «Полад» из Сумгаита, 15 апреля они в Кировабаде встречаются с командой «Динамо» и 19 апреля — в Махачкале с местными динамовцами.

Первый матч в Туле наши футболисты проведут 28 апреля. В этот день они будут принимать у себя на стадионе имени 50-летия Ленинского комсомола футболистов пятигорского «Машука». Напомним, что в прошлом году туляки выиграли у них первый матч – 2:0, а вторая встреча «Металлурга» и «Машука» закончилась безрезультатно – 0:0.

В составе нашей команды не произошло больших изменений. Ушли только В. Мещеряков, В Федосеев и В. Спиридонов Вместо них будут играть молодые Г. Боченков, Б. Симак, В. Корняков и Ю. Стремоусов. Окончательный состав «Металлурга» на старте футбольного сезона следующий: вратари – В. Амосов, Р. Исупов, Е. Кутепов; защитники – В. Бабенко, В Мастрюков, В. Плетнев, Б. Рыскии Н. Хориков, Г. Андреев; полузащитники – Н. Журида, Н. Зудин, А. Кузнецов, Ю. Минаев, Б. Симак; нападающие – В. Белоусов, Г. Боченков, В Дорофеев, В. Ермаков, В Корняков, Ю. Мелешко, Ю Стремоусов.

Все игроки имеют первый разряд. Средний возраст их 23 года. Капитан команды Валерий Мастрюков. Начальник команды В. Суханов. Старший тренер В. Болотов и тренер В. Синицын.

А. ЛОМКОВ.

КОММУНАР [Тула]. 26.03.1970

* * *

В ПРЕДДВЕРИИ СЕЗОНА

Матчем в Сумгаите тульский «Металлург» 11 апреля начинает четвертый сезон выступлений во второй группе класса «А».

По сравнению с прошлым голом произошли некоторые изменения в зоне. Прежде всего 4 команды поднялась вверх. «Спартак» из Орджоникидзе ныне выступает в высшей лиге. «Динамо» (Ленинград), «Кубань» (Краснодар) и «Текстильщик» (Иваново) в этом году будут играть в первой группе. Большинство соперников по второй зоне хорошо известны нашим футболистам и тульским любителям футбола. Это ярославский «Шинник», липецкий «Металлург», махачкалинское, ставропольское и брянское «Динамо», калининская «Волга», пятигорский «Машук», таганрогское «Торпедо», воронежский «Труд», калужский «Локомотив» и белгородский «Спартак».

Наряду с ними в наступившем сезоне соперниками «Металлурга» будут команды Горького, Батуми, Волгограда, Кировабада, Ленинакана, Гори, Майкопа. Рыбинска и Сумгаита.

С футболистами Горького и Рыбинска туляки встречались раньше В 1965 году наш «Металлург» и рыбинский «Сатурн» выступали в первой зоне РСФСР класса «Б». Тогда футболисты «Сатурна» опередили нашу команду, заняв седьмое место, а туляки были девятыми. Всего, команда Рыбинска выступала шесть лет в классе «Б». Прошлый год был самым удачным. Заняв второе место в финале первенства РСФСР, футболисты «Сатурна» получили право на переход во вторую группу класса «А».

С горьковчанами тульские футболисты провели 6 встреч: в 1960 и 1962 годах в классе «Б» туляки неудачно выступали против горьковской «Ракеты», проиграв все четыре матча. В 1967 году «Металлург» свел к ничейному результату матч с горьковской «Волгой» в Туле и проиграл в Горьком – 0:2.

Еще одна команда с волжских берегов – футболисты Волгограда имеют большие футбольные традиции. В довоенные годы сталинградский «Трактор» успешно выступал среди сильнейших команд страны. В 1939 году «Трактор» занял четвертое место после московских команд «Спартак», «Динамо» и ЦДКА. 5 раз футболисты Волгограда входили в десятку сильнейших коллективов высшей лиги. В 1945 году футболисты города-героя дошли до полуфинала Кубка СССР, где проиграли московскому «Динамо» – 2:3, В пятидесятые – шестидесятые

годы команда Волгограда выступала в классе «Б» и второй группе класса «А». Лучший результат последних лет – 9-е место в 1967 году.

Футболисты Кировабада известны на всесоюзной арене с 1959 года, как команда «Текстильщик». А с 1962 года – как «Динамо» и стала участвовать в первенстве страны по классу «Б». В 1966 году кировабадцы стали победителями финального турнира класса «Б» команд союзных республик. В 1967 году «Динамо» (Кировабад), усиленное несколькими футболистами бакинского «Нефтчи», триумфально прошла групповой турнир и стала сильнейшей командой второй группы. В 1968 году футболистам Кировабада не удалось удержаться в высшей лиге. В прошлом году команда заняла лишь 15-е место в четвертой подгруппе второй группы.

Армянская ССР представлена в нашей зоне командой «Ширак» (Ленинакан), которая в 1958–65 гг. Выступала в классе «Б», а последние четыре сезона играет во второй группе класса «А». За 4 года армянские футболисты провели 150 матчей, одержав 35 побед, в 40 играх добившись ничейного результата и 75 раз испытав горечь поражения.

Две грузинские команды встретятся с нашим «Металлургом». Это «Дила» (Гори) – новичок класса «А». В прошлом году, победив в закавказской зоне класса «Б», команда успешно провела переходные игры с футболистами «Мешахте» (Ткибули) и завоевала право выступать в классе «А», другая команда – представитель Аджарской АССР – «Динамо» (Батуми) – одна из старейших команд Грузии. Участвует в чемпионате страны с 1939 года, в классе «А» – с 1966 года, а последние два года занимала седьмое место в подгруппе. «Дружба» (Майкоп) – чемпион РСФСР 1969 года среди команд класса «Б» выступала в течение 7 лет в классе «Б». В прошлом году, когда закончился финальный турнир класса «Б» в Российской Федерации, два коллектива – майкопская «Дружба» и рыбинский «Сатурн» набрали по 8 очков. В дополнительном матче за звание чемпиона РСФСР со счетом 1:0 победили футболисты Майкопа. Туляки познакомятся с чемпионом России 1969 года 6 мая, когда состоится их встреча с нашим «Металлургом».

Наконец, первая встреча сезона с сумгаитским «Поладом» будет 392 матчем туляков на первенство СССР по футболу. Наш первый соперник малоизвестен тульским футболистам, потому что еще ни разу туляки не встречалась с командой Сумгаита, которая с 1965 года в течение трех лет выступала в классе «Б», а последние два сезона играла во второй группе класса «А»: в 1968 году – 11 место в третьей подгруппе, а в 1969 – 16 место в четвертой подгруппе.

Таковы новички нашей зоны. На старте нового футбольного сезона желаем «Металлургу» красивой и результативное игры на длинном и тяжелом футбольном марафоне сезона 1970 года.

МОЛОДОЙ КОММУНАР [Тула]. 08.04.1970

* * *

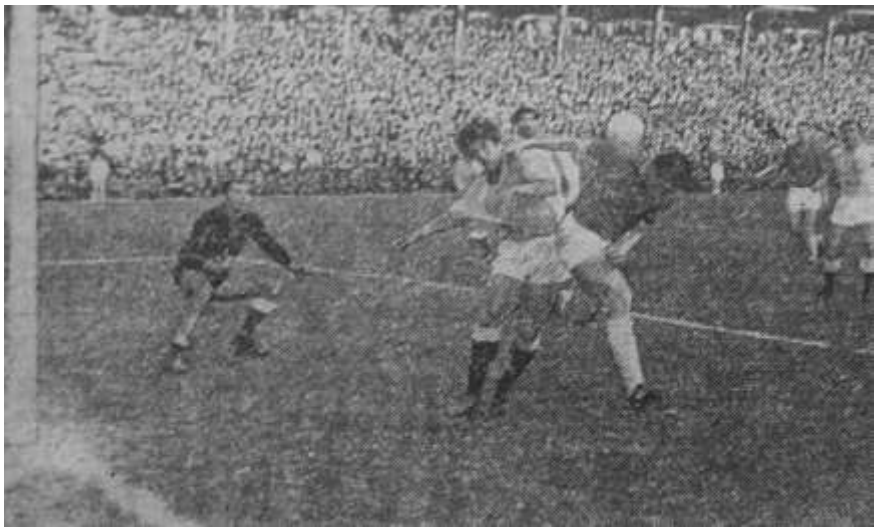

МАТЧ ЗА МАТЧЕМ

1 ТОВАРИЩЕСКИЙ МАТЧ

МЕТАЛЛУРГ ТУЛА — ХИМИК НОВОМОСКОВСК — 0:0

07.02.70. Тула. Стадион «Торпедо» (ТКЗ).

ФУТБОЛ НА СНЕГУ

На днях футболисты новомосковского «Химика» выезжали в Тулу, где они провели товарищеский матч на снегу с командой мастеров «Металлург», участницей розыгрыша первенства страны по классу «А».

Игра изобиловала острыми моментами. Однако ни хозяевам поля, ни гостям так и не удалось добиться успеха. В результате зафиксирована ничья – 0:0.

В среду намечается провести второй футбольный матч на снегу между спортсменами Тулы и Новомосковска.

Н. НИКОЛАЕВ.

НОВОМОСКОВСКАЯ ПРАВДА [Новомосковск]. 13.02.1970

* * *

2 ТОВАРИЩЕСКИЙ МАТЧ

МЕТАЛЛУРГ ТУЛА — ХИМИК НОВОМОСКОВСК — 1:1 (0:0)

11.02.70. Тула. Стадион «Торпедо» (ТКЗ).

«Металлург»: ..., Александр Д. Кузнецов, ... Тренер В. Н. Болотов

«Химик»: 1. Анатолий Лёвин (Александр Мигун) – 2. Геннадий Матвеев (Владимир Бугаев), 3. Анатолий Старых, 4. Сергей Абрамов, 5. Вячеслав Глаголев, 6. Николай Журавлёв, 7. Евгений Неверов (Иван Иванов), 8. Александр Кузнецов, 9. Михаил Макаров, 10. Валерий Ефремов (Виктор Семичастнов), 11. Николай Грызлов (Юрий Милёхин)

Гол: 0:1 Милехин, 1:1 ... (85)

... На днях ваши ребята выезжали в город Тулу, где провели второй матч на снегу с «Металлургом» – командой класса «А». В отличие от первой встречи эта игра была более интересной и содержательной. Было много острых атак с обеих сторон. И только неумелые действия нападающих, которые допускали много ошибок в штрафной площади, не использовали целый ряд голевых моментов, счет зафиксирован минимальный –1:1.

Команды играли в своих боевых составах. Например, «Химик» представляли Левин, Матвеев, Старых, Абрамов, Глаголев, Журавлев, Неверов, Кузнецов, Макаров, Ефремов, Грызлов.

Во втором тайме в составе нашей команды произошли замены: вместо Ефремова на поле вышел Семичастный, Грызлова заменил Милехин, Матвеева – Бугаев, Неверова – Иванов, Левина – Мигун.

После перерыва новомосковцы заиграли активнее, создали ряд опасных моментов у ворот «Металлурга». Был такой случай. Макаров прошел по краю и отдал мяч во вратарскую площадку. Вратарь старался его достать, но выпустил из рук, и набежавший Милехин забил гол.

За пять минут до конца матча туляки сравняли счет, воспользовавшись ошибкой наших защитников.

НОВОМОСКОВСКАЯ ПРАВДА [Новомосковск]. 21.02.1970

* * *

3 ТОВАРИЩЕСКИЙ МАТЧ

МЕТАЛЛУРГ ТУЛА — ЛОКОМОТИВ КАЛУГА — 0:0

21.02.70. Тула. Стадион «Торпедо» (ТКЗ).

В субботу на стадионе комбайнового завода в товарищеском матче на снегу встретились старые соперники — футболисты тульского «Металлурга» и команда «Локомотив» (Калуга). Встреча прошла в острой спортивной борьбе, но мяч так ни разу и не побывал в сетке ворот. Нулевая ничья.

МОЛОДОЙ КОММУНАР [Тула]. 25.02.1970

* * *

4 ТОВАРИЩЕСКИЙ МАТЧ

МЕТАЛЛУРГ ТУЛА — СПАРТАК ОРЁЛ — 7:1 (6:0)

24.02.70. Тула. Стадион «Торпедо» (ТКЗ).

«Металлург»: 1. Валерий Амосов (#1. Рудольф Исупов, 45) – 2. Валерий Мастрюков, 3. Борис Рыскин, 4. Николай Зудин, 5. Николай Хориков, 6. Николай Журида, 7. Александр Кузнецов (Евгений Симак), 8. Юрий Минаев, 9. Владимир Белоусов (Юрий Мелешко), 10. Владимир Дорофеев, 11. Виктор Ермаков (Юрий Стремоусов). Тренер В. Н. Болотов

Голы: у «Металлурга»: Ермаков, Кузнецов, Кузнецов, Кузнецов, Журида, Белоусов, Стремоусов

Футболисты «Металлурга» сыграли несколько товарищеских матчей на снегу. Первую встречу с новомосковским «Химиком» наши ребята сыграли вничью – 0:0. Повторный матч также не выявил победителя — 1:1. Нулевой ничьей закончилась и встреча «Металлурга» с калужским «Локомотивом».

Футболисты, после трехмесячного перерыва, никак не могли наладить игру, выступить в своем привычном, атакующем стиле. Но, как говорят, аппетит приходит во время еды. После трех ничьих «Металлург» разгромил команду орловского «Спартака» – 7:1. Наши футболисты переиграли соперников по всем статьям. Уже на первых минутах встречи счет открыл, Виктор Ермаков. До перерыва после ударов Александра Кузнецова (трижды), Николая Журиды и Владимира Белоусова в воротах орловского вратаря побывало еще пять мячей. Во втором тайме команды обменялись годами. У туляков мяч забил дебютант Юрий Стремоусов. В непривычной для себя роли центрального защитника провел матч Николай Зудин. Дебют «нового» защитника был удачным. Вот состав «Металлурга» в этой встрече: Амосов (Исупов), Мастрюков, Рыскин, Зудин, Хориков, Журида, Кузнецов (Симак), Минаев, Белоусов (Мелешко), Дорофеев, Ермаков (Стремоусов).

В. АЛЕХИН.

МОЛОДОЙ КОММУНАР [Тула]. 27.01.1970

* * *

5 ТОВАРИЩЕСКИЙ МАТЧ

ВОСТОК УСТЬ-КАМЕНОГОРСК — МЕТАЛЛУРГ ТУЛА — 0:1

05.03.70. Лазаревская. Стадион Поселковый.

Футболисты тульского «Металлурга» продолжают подготовку к летнему сезону. В первой товарищеской встрече наша команда играла с футболистами Усть-Каменогорска и выиграла – 1:0.

В. ДМИТРИЕВ.

КОММУНАР [Тула]. 12.03.1970

* * *

«ВОСТОК» ГОТОВИТСЯ К СЕЗОНУ

Футболисты усть-каменогорского «Востока», которые в нынешнем сезоне будут выступать в третьей зоне второй группы класса «А», упорно готовятся к началу первенства на Черноморском побережье Кавказа (Лазаревская, недалеко от Сочи). Наша команда провела четыре контрольных игры. Встреча с тульским «Металлургом» (команда выступает во второй зоне) закончилась вничью – 0:0. Интересно прошел поединок с одной из команд первой зоны – «Шахтером» (Горловка), который усть-каменогорцы выиграли со счетом 3:2. Два гола забил Квочкин, один – Семенов (пришел в «Восток» из группы подготовки). Две игры «Восток» провел с коллективами класса «Б» – командами Ейска и Джезказгана. Первая закончилась вничью – 1:1, вторая – победой «Востока» – 1:0. Гол забил Прохоров.

РУДНЫЙ АЛТАЙ [Усть-Каменогорск]. 25.03.1970 # 59 (10418)

* * *

6 ТОВАРИЩЕСКИЙ МАТЧ

ШАХТЁР ГОРЛОВКА — МЕТАЛЛУРГ ТУЛА — 0:2

10.03.70. Лазаревская. Стадион Поселковый.

...Сейчас футболисты «Металлурга» готовятся к новому футбольному сезону. В эту подготовку входят и контрольные товарищеские встречи с другими командами. Первую встречу с командой из Усть-Каменогорска наши ребята выиграли – 1:0. Во втором матче «Металлург» победил футболистов из Горловки со счетом 2:0.

А. ЛОМКОВ.

КОММУНАР [Тула]. 26.03.1970

* * *

7 ТОВАРИЩЕСКИЙ МАТЧ

ДРУЖБА МАЙКОП — МЕТАЛЛУРГ ТУЛА — 2:3

25.03.70. Лазаревская. Стадион Поселковый.

«ДРУЖБА» ПРОИГРАЛА

Последняя товарищеская встреча футболистов майкопской мебельно-деревообрабатывающей фирмы «Дружба» состоялась на стадионе поселка Лазаревского. На этот раз соперницей майкопчан была сильная команда класса «А» «Металлург» города Тулы.

В первом тайме «Дружба» вела в счете 1:0. Но потом перешли в наступление тульчане и добились победы со счетом 3:2. У нас авторами голов стали Виктор Панчеха и Анатолий Пахомов.

Футболисты «Дружбы» возвратились в Майкоп.

В. ЗАБУЗОВ.

АДЫГЕЙСКАЯ ПРАВДА [Майкоп]. 27.03.1970

* * *

8 ТОВАРИЩЕСКИЙ МАТЧ

ЛОКОМОТИВ ВИННИЦА — МЕТАЛЛУРГ ТУЛА — 0:1

28.03.70. Лазаревская. Стадион Поселковый. Судья Давид Мирза (Москва, рк). Судьи на линии Олег Качкуров (Пенза, рк), Николай Зубарев (Чебоксары, 1).

«Локомотив»: 1. Анатолий Наумов – 2. Владимир Ощепков, 3. Валерий Бровченко, 4. Богдан Цап, 5. Леонид Морозов, 6. Григорий Вознюк, 7. Борис Винокуров, 8. Николай Севостьянов, 9. Владимир Дзюба, 10. Николай Цухлов, 11. Евгений Снитко

«Металлург»: 1. Валерий Амосов – 2. Валерий Мастрюков к/к, 3. Борис Рыскин, 4. Владимир Бабенко, 5. Василий Плетнёв, 6. Николай Журида, 7. Владимир Белоусов, 8. Владимир Дорофеев, 9. Александр Кузнецов, 10. Юрий Мелешко, 11. Виктор Ермаков

Гол: Дорофеев

9 (17) 29 КУБОК СССР

1/128 ФИНАЛА

СТАЛЬ ВОЛГОГРАД — МЕТАЛЛУРГ ТУЛА — 1:2 (1:0)

03.04.70. Новороссийск. Стадион «Труд». 1500 зрителей. Судья Генрих Мильх (Ленинград, рк). Судьи на линии Борис Рябко (Краснодар, рк), Анатолий Погосян (Краснодар, рк).

«Сталь»: 1. Винбар Абаев – 2. Виктор Гордеев (Владимир Осипов, 46), 3. Юрий Шишлов, 4. Дмитрий Котопуло, 5. Василий Дергач, 6. Александр Пацко, 7. Геннадий Шершнев к/к, 8. Александр Коршунов, 9. Валерий

Погорелов (Валерий Жаров, 62), 10. Александр Кириллов, 11. Виктор Китаев.

«Металлург»: 1. Валерий Амосов – 2. Валерий Мастрюков к/к, 3. Борис Рыскин, 4. Василий Плетнёв, 5. Владимир Бабенко, 6. Николай Журида, 7. Николай Зудин (Юрий Минаев, 46), 8. Владимир Белоусов, 9. Александр Д.Кузнецов, 10. Юрий Мелешко, 11. Виктор Ермаков.

Голы: 1:0 Погорелов (40), 1:1 Белоусов (73), 1:2 Мелешко (114)

Предупреждён Рыскин (грубая игра).

ПОБЕДИЛ «МЕТАЛЛУРГ»!

Наш специальный корреспондент Виктор Алехин телеграфирует из Новороссийска:

3 апреля на стадионе Новороссийска тульский «Металлург» провел первую официальную встречу в нынешнем сезоне. В матче на Кубок страны туляки встретились с соперниками из Волгограда – командой «Сталь».

Счет открыли волгоградцы. Однако нашему Владимиру Белоусову удалось сравнять результат. Девяносто минут игры не выявили победителя. Судья назначает добавочное время. Решающий гол волгоградцам забил Юрий Мелешко.

Победу одержал «Металлург» – 2:1.

МОЛОДОЙ КОММУНАР [Тула]. 05.04.1970

* * *

МЯЧ В ИГРЕ

Футболисты «Металлурга» проводят последние тренировки, готовясь к сражениям первенства страны среди мастеров класса «А». Свой первый официальный матч нынешнего сезона на Кубок СССР наши земляки выиграли с минимальным преимуществом – 2:1. Они победили волгоградскую команду «Сталь»;

В ближайших номерах «Молодого коммунара» будут опубликованы материалы специального корреспондента нашей газеты о подготовке «Металлурга» к сезону, о первом матче на Кубок страны, проведенном «Металлургом»..

Сюрпризный результат зафиксирован в матче на Кубок страны между командами «Карпаты» (Львов) и «Жальгирис» (Вильнюс). Выступая в гостях, обладатели кубкового трофея страны «Карпаты» уступили победу хозяевам со счетом 0:1.

МОЛОДОЙ КОММУНАР [Тула]. 08.04.1970

* * *

КУБКОВЫЙ ХАРАКТЕР

В этом матче «Металлург» был хозяином стадиона. Больше того, тульские футболисты были и хозяевами положения. Уже на первой минуте встречи вратарь волгоградцев Абаев отражает сильнейший удар Белоусова. Туляки продолжают атаковать. Гости (а волгоградцы ими считались лишь условно) отвечают контратаками.

На 9-й минуте, спасая положение, защитники «Стали» сбивают в трех метрах от штрафной Белоусова. Удар Мелешко точен, но Абаев парирует мяч на угловой. Защитная линия гостей явно не справляется с быстрыми перемещениями наших нападающих. Инициатива полностью за «Металлургом». Тульские полузащитники захватили центр поля и организуют острые атаки на ворота Абаева.

На 31-й минуте после удара Кузнецова защитник «Стали» Катапуло выбивает мяч из пустых ворот. Спустя две минуты мяч все же влетает в сетку ворот гостей, но судья не засчитывает его, определив положение вне игры у Ермакова Хотя после матча просмотровая комиссия указала судье его ошибку, гол был забит правильно.

Волгоградцы редко, но остро контратакуют. На 39-й минуте, ликвидируя опасный прорыв Китаева, наши защитники нарушают правила. Мяч, пробитый Кирилловым, прошел рядом со штангой.

Через минуту ошибается на выходе наш вратарь Амосов, мяч отскакивает к Погорелову, и волгоградец хладнокровно «расстреливает» пустые ворота – 1:0. Защитники «Металлурга» нервничают, что едва не приводит к печальным последствиям.

...После перерыва у команд были уже какие-то определенные задачи. «Сталь», добившись успеха, заиграла в более защитном стиле, а «Металлург» продолжал атаковать. Мяч словно заколдованный, не шел в ворота.

На 28-й минуте у ворот «Стали» возникает острейшая ситуация. Подача углового, и в сутолоке у ворот Белоусов находит брешь, гол – 1:1.

Основное время не выявило победителя, а в дополнительные полчаса «Металлург» переиграл своих

соперников по всем статьям. И то, что тульские футболисты послали в ворота соперника только одни мяч, говорит о какой-то большой доле везения, сопутствовавшей гостям. Победный гол забил Мелешко головой на 114-й минуте.

Очень трудны кубковые матчи. Эта встреча была и первой официальной встречей в новом сезоне. И то, как провели игру футболисты «Металлурга», показало, что команда обретает свою былую спортивную форму.

Виктор АЛЕХИН, спецкор «Молодого коммунара». Новороссийск–Тула.

МОЛОДОЙ КОММУНАР [Тула]. 10.04.1970

* * *

НА КУБОК СССР

Прошлогодний победитель Кубка СССР – команда «Карпаты» (Львов) начала борьбу за почетный приз в нынешнем сезоне с футболистами «Жальгириса» (Вильнюс). Победу одержали прибалтийцы со счетом 1:0. «Карпаты» выбыли из дальнейшего розыгрыша Кубка СССР.

Волгоградская «Сталь» встретилась в Новороссийске с командой «Металлург» (Тула). Лишь в дополнительное время за шесть минут до конца в ворота волжан влетел второй мяч. Со счетом 1:2 волгоградцы уступили победу футболистам из Тулы.

К. ИВАНОВ

ВОЛГОГРАДСКАЯ ПРАВДА [Волгоград]. 07.04.1970 # 81 (15535)

* * *

10 (18) 29 КУБОК СССР

1/64 ФИНАЛА

ШИРАК ЛЕНИНАКАН — МЕТАЛЛУРГ ТУЛА — 2:3 (1:0)

07.04.70. 15:15. Ленинакан. Стадион Городской. 10000 зрителей. Судья Давид Мирза (Москва, рк). Судьи на линии Виктор Яркин (Рязань, рк), Николай Козьяков (Воронеж, рк).

«Ширак» (белые/белые/жёлтые): 1. Гайк Секепян (16. Ашот Оганесян, 91) – 2. Гагик Томразов (12. Акоп Алагозян, 91), 3. Оганез Мехокян, 4. Михаил Папоян, 5. Саак Никогосян, 6. Роберт Акопов, 7. Сергей Карапетян, 8. Норик Хачатрян, 9. Сейран Галстян к/к, 10. Артур Вардумян, 11. Эдик Давтян. Запасные: 14. Меликсет Рафаэлян, 15. Жора Барсегян.

«Металлург» (красные/белые/белые): 1. Валерий Амосов – 2. Валерий Мастрюков к/к, 3. Борис Рыскин (14. Николай Хориков, 91), 4. Василий Плетнёв, 5. Владимир Бабенко, 6. Николай Журида, 7. Николай Зудин, 8. Владимир Белоусов, 9. Александр Д.Кузнецов, 10. Юрий Мелешко, 11. Владимир Дорофеев (15. Виктор Ермаков, 46). Запасные: 12. Юрий Минаев, 13. Юрий Стремоусов, 16. Рудольф Исупов.

Голы: 1:0 Мехокян (15 – пенальти), 1:1 Мелешко (46), 2:1 Мехокян (98 – пенальти), 2:2 Ермаков (107), 2:3 Белоусов (114).

Предупреждён Папоян (115, опасная игра)

начало матча задержано на 15 минут из-за сильного града

ЕЩЕ ОДНА ПОБЕДА

Во втором матче на Кубок СССР футболисты тульского «Металлурга» были гостями команды «Ширак» (Ленинакан). Хозяева поля, армянские спортсмены, провели матч очень собранно, но победить не смогли. Все решилось в дополнительные полчаса. На три мяча, забитых тульскими футболистами, хозяева ответили лишь двумя. Это уже вторая победа нашей команды и снова в дополнительные полчаса.

МОЛОДОЙ КОММУНАР [Тула]. 12.04.1970

* * *

11 (136) 32 ЧЕМПИОНАТ СССР. КЛАСС «А» - 2 ГРУППА

ПОЛАД СУМГАИТ — МЕТАЛЛУРГ ТУЛА — 0:0

11.04.70. 17:00. Сумгаит. Стадион имени М.Гусейн-заде. 5000 зрителей. Судья Виктор Корнилов (Грозный, рк).

Судьи на линии Н Калашников (Грозный, рк), В Вердиев (Грозный, рк).

«Полад» (жёлтые/синие/белые): 1. Юрий Дарвин – 2. Чингиз Алиев, 3. Асаф Намазов, 4. Виктор Бочаров, 5. Анатолий Ивченко, 6. Семён Манаширов, 7. Виктор Забродин, 8. Тофик Аббасов к/к, 9. Мамед Мамедов, 10. Валерий Ступин (14. Расим Кулиев, 75), 11. Владимир Манаширов (12. Николай Лобачёв, 60). Запасные: 13. Асиф Намазов, Михаил Матыгин

«Металлург» (красные/белые/белые): 1. Валерий Амосов – 2. Валерий Мастрюков к/к, 3. Борис Рыскин, 4. Василий Плетнёв, 5. Владимир Бабенко, 6. Николай Журида, 7. Николай Зудин, 8. Владимир Белоусов, 9. Александр Дм.Кузнецов, 10. Владимир Дорофеев, 11. Юрий Минаев (15. Юрий Стремоусов, 70). Запасные: 12. Николай Хориков, 13. Евгений Симак, 14. Геннадий Андреев, 16. Рудольф Исупов

Предупреждён А.Д.Кузнецов (за умышленную откидку мяча и не соблюдение правил 9 метров)

ПЕРВОЕ ОЧКО «МЕТАЛЛУРГА»

Свою первую календарную игру футболисты тульского «Металлурга» провели в городе Сумгаите с командой «Полад». Девяносто минут напряженной борьбы не выявили победителя, счет так и не был открыт — 0:0.

МОЛОДОЙ КОММУНАР [Тула]. 15.04.1970

* * *

БОЕВАЯ НИЧЬЯ

Вчера на стадионе имени Мехти Гусейн-заде в 1-м туре чемпионата СССР по футболу среди команд II группы класса «А» встретились футболисты «Полада» и «Металлурга» (Тула). Игра закончилась со счетом 0:0.

КОММУНИСТ СУМГАИТА [Сумгаит]. 12.04.1970 # 43 (2665)

* * *

ВО ВТОРОМ ЭШЕЛОНЕ

Федерация футбола РСФСР сообщает результаты матчей чемпионата страны среди команд второй группы (вторая зона), состоявшихся 11 апреля: «Динамо» (Махачкала) — «Локомотив» (Калуга) — 1:2, «Полад» (Сумгаит) — «Металлург» (Тула) — 0:0, «Динамо» (Кирировобад) — «Динамо» (Брянск) — 3:0, «Торпедо» (Та-ганрог) — «Сталь» (Волгоград) — 2:1, «Динамо» (Ставрополь) — «Волга» (Горький) — 2:1, «Динамо» (Батуми) — «Труд» (Воронеж) — 2:1, «Дила» (Гори) — «Салют» (Белгород) — 1:1. «Ширак» (Ленинакан) — «Металлург» (Липецк) — 1:0, «Дружба» (Майкоп) — «Шинник» (Ярославль) — 0:0, «Машук» (Пятигорск) — «Сатурн» (Рыбинск) — 1:0, «Спартак» (Нальчик) —«Волга» (Калинин) — 4:0.

(ТАСС).

КОММУНАР [Тула]. 15.04.1970

* * *

12 (137) 32 ЧЕМПИОНАТ СССР. КЛАСС «А» - 2 ГРУППА

ДИНАМО КИРОВАБАД — МЕТАЛЛУРГ ТУЛА — 0:1 (0:0)

15.04.70. 18:30. Кировабад. Стадион «Динамо». 12000 зрителей. Судья Ушанги Пурцеладзе (Тбилиси, рк). Судьи на линии Анзор Цагарейшвили (Тбилиси, рк), Г Хачидзе (Поти, рк).

«Динамо» (белые/синие/синие): 1. Загид Гусейнов – 2. Ариф Оруджев (13. В.Джафаров, 81), 3. Анатолий Пивненко, 4. Валерий Панкратов, 5. Ибрагим Багиров, 6. Галиб Фати-заде (12. Александр Тимченко, 67), 7. Музафар Касумов к/к, 8. Юрий Магерамов (14. Эдуард Мовсум-заде, 74), 9. Низами Салахов, 10. Вахид Аббасов, 11. Константин Стекольников. Запасные: 15. Закир Сулейманов, 16. Асад Искендеров.

«Металлург» (красные/белые/белые): 1. Валерий Амосов – 2. Валерий Мастрюков к/к, 3. Борис Рыскин, 4. Василий Плетнёв, 5. Владимир Бабенко, 6. Николай Журида, 7. Николай Зудин, 8. Владимир Белоусов, 9. Александр Дм.Кузнецов, 10. Юрий Мелешко, 11. Владимир Дорофеев. Запасные: 12. Николай Хориков, 13. Юрий Минаев, 14. Виктор Ермаков, 15. Юрий Стремоусов, 16. Рудольф Исупов.

Гол: Белоусов (76)

Предупреждены: Салахов – Плетнёв (на 76-й минуте за обоюдную грубость)

ВО ВТОРОМ ТУРЕ - ПОБЕДА

Первую победу в чемпионате страны среди мастеров класса «А» одержал тульский «Металлург».

Наши футболисты, выступая на выезде, переиграли команду «Динамо» (Кировабад) с результатом 1:0,

С нетерпением ждут болельщики выступления «Металлурга» в родных стенах. 23 апреля в 18 час. 30 мин. На Центральном стадионе имени 50-летия Ленинского комсомола состоится встреча на Кубок СССР. «Металлург» принимает команду «Динамо» из Батуми. В случае выигрыша им предстоит провести очередной кубко-вый матч с ташкентским «Пахтакором», представителем высшей футбольной лиги.

МОЛОДОЙ КОММУНАР [Тула]. 19.04.1970

* * *

РЕЗУЛЬТАТ ОШИБКИ...

15 апреля команда «Динамо» нашего города принимала команду «Металлург» из Тулы.
Игра началась сильным натиском гостей. С первых минут стало понятно, что даже полузащита у хозяев поля им уступает. Особенно слабо сыграли Гасымов и Магеррамову, не нашедших контригры против туляков. В результате гости хорошо контролировали центр поля и часто наносили опасные удары по воротам местных футболистов. В первом тайме нападающие гостей имели как минимум четыре реальные возможности отличиться. Хозяев поля спасала только хорошая игра вратаря Гусейнова. У «Динамо» был всего один шанс забить, когда на 20 минуте Г. Фатизаде нанес сильный удар по воротам гостей, однако одному из защитников «Металлурга» удалось выбить мяч за линию.

Ситуация не изменилась и во второй половине игры. Снова хозяева поля сыграли неорганизованно. На 76-й минуте гости в одной из контратак воспользовались ошибками защитников и вратаря, и В. Белоусов смог забить мяч в ворота хозяев. Последние минуты игры прошли в атаках местных спортсменов, но они так и не нашли путей к воротам «Металлурга». В результате впервые в этом сезоне «Динамо» проиграло дома со счетом 0:1.

(перевод)

КИРОВАБАД КОММУНИСТИ [Кировабад]. 18.04.1970 # 47 (6692)

* * *

13 (138) 32 ЧЕМПИОНАТ СССР. КЛАСС «А» - 2 ГРУППА

ДИНАМО МАХАЧКАЛА — МЕТАЛЛУРГ ТУЛА — 2:2 (1:1)

19.04.70. 17:00. Махачкала. Стадион «Динамо». 10000 зрителей. Судья Виктор Попов (Москва, рк). Судьи на линии Михаил Гершанок (Москва, рк), Иван Литвинов (Грозный, рк).

«Динамо» (все - белые): 1. Виктор Балашов – 2. Олег Коновалов, 3. Анатолий Подколоднев, 4. Евгений Шульгин к/к, 5. Валерий Ващенков, 6. Александр Майорский, 7. Виталий Дубовицкий, 8. Касим Акчурин, 9. Ручиль Шаулов, 10. Борис Алёшин, 11. Виктор Ефремов (12. Арзулум Мантаев, 70). Запасные: 13. Э. Мантаев, 14. Шовкет Ибрагимов, 15. Анатолий Герасименко, 16. Валерий Алабужев.

«Металлург» (красные/белые/белые): 1. Валерий Амосов – 2. Валерий Мастрюков к/к, 3. Борис Рыскин, 4. Василий Плетнёв, 5. Владимир Бабенко, 6. Николай Журида, 7. Николай Зудин, 8. Владимир Белоусов, 9. Александр Дм.Кузнецов, 10. Юрий Мелешко, 11. Владимир Дорофеев. Запасные: 12. Николай Хориков, 13. Евгений Симак, 14. Юрий Стремоусов, 15. Геннадий Андреев, 16. Рудольф Исупов.

Голы: Ефремов, Майорский – Мелешко (27, 83).

Предупреждён Белоусов (84, за пререкания с судьёй на линии)

ПРИЧИНА: ТЕХНИЧЕСКИЙ БРАК

В сезоне прошлого года футболисты Махачкалы и Тулы, выступая в одной подгруппе класса «А», дважды встречались между собой. Оба матча тогда закончились вничью с одинаковым счетом – 1:1. И в этом году соперники сыграли вничью – 2:2, но в отличие от прошлого года махачкалинцы играли на редкость плохо. Они допускали много технического брака, то и дело теряя мяч. Казалось, что динамовцы соревнуются в неточных распасовках. Особенно часто откидывал мяч в ноги противника Дубовинский. Тренерам команды надо серьезно подумать о технике владения мячом, о связях линии полузащиты и нападения.

ДАГЕСТАНСКАЯ ПРАВДА [Махачкала]. 21.04.1970 # 93 (13878)

* * *

ПОБЕДА БЫЛА БЛИЗКА

Первый удар по воротам гостей махачкалинцы произвели на 30-й секунде. Начали они многообещающе. Играли широко, с переводами мяча на фланги и прорывами Алешина по центру. Делалось это в основном за счет длинных передач. В течение первых четырех минут левый крайний хозяев поля Ефремов трижды прострелами вдоль ворот создавал опасные положения в штрафной площадке гостей. А уже на 5-й минуте с передачи Майорского Ефремов забивает гол. Динамовцы продолжают атаковать.

7-я минута. Вратарь туляков неосмотрительно покидает ворота, мяч у нападающих «Динамо», но удар по воротам не был сильным, и защитники гостей перехватывают его.

9-я минута – Алешин проходит к лицевой, простреливает, но Шаулов опережает мяч, а добить его в ворота некому.

14-я минута – Шаулов, стоя спиной к воротам, принимает передачу справа и, развернувшись, бьет эффектно, но не точно.

Динамовцы прижали «Металлург» к воротам, и гости отбивались, переходя в редкие контратаки, которые, впрочем, легко разрушали защитики «Динамо», Первое опасное положение у ворот махачкалинцев создалось на 25-й минуте. Балашов отлично парировал мяч в нижнем левом углу ворот, мощно пробитый метров с 23-х.

С двадцатой минуты пружина, прижимающая «Металлург» к своим воротам, начала постепенно разжиматься. Тульские футболисты как бы пришли в себя, все чаще начали организовывать атаки. Центр поля они проходят в две – три передачи. Быстрые, высокорослые нападающие гостей все чаще появляются у ворот «Динамо». С 25-й по 28-ю минуту нападающие «Металлурга» трижды подают угловые, и на 30-й минуте после очередного углового центрфорвард гостей Мелешко ударом головы сравнивает счет.

Забитый гол смутил махачкалинцев и воодушевил футболистов из Тулы. Они продолжают атаковать до конца первого тайма. Теперь уже динамовцы организовывают редкие контратаки. Первый тайм закончился при территориальном преимуществе «Металлурга». Махачкалинским нападающим явно не хватало скорости. Ефремов много работал, но часто ошибался в передачах и приемах мяча. Полузащитники гостей во второй половине первого тайма выиграли дуэль за центр ноля.

Начало второго тайма отличалось тем, что на атаку махачкалинцев туляки ответили резкой контратакой. Ошибаются защитники «Динамо», и правый крайний «Металлурга» Дорофеев из выгодного положения бьет мимо ворот. Второй тайм проходит в переменных атаках. У динамовцев активнее заиграл Акчурин, он чаще стал подключаться в атаки. И все-таки я бы отдал предпочтение футболистам «Металлурга». Их атаки развиваются быстрее и опаснее. А нападающие и полузащитники «Динамо» далеко отпускают мяч от себя, и он становится легкой добычей защитников гостей. На 25-й минуте хозяева поля производят замену. Поле покидает Ефремов, а его место в нападении занимает А. Мантаев. Существенных изменений в игру эта замена не внесла. Волна атак попеременно накатывается то на одни, то на другие ворота. На 35-й минуте Шаулов в центре штрафной обводит нескольких защитников, следует передача Алешину, тот отпасовывает мяч Акчурину, и последний забивает гол. Вообще, мне показалось, что или кто-то из защитников «Металлурга» или нападающих «Динамо» в последний момент чуть изменил направление мяча. Но судья-информатор не объявил по стадиону ни фамилию игрока, забившего гол, ни фамилии футболиста «Металлурга», сравнявшего счёт второго тайма.

Сравняли счёт матча туляки на 40-й минуте. Слева, в двух метрах от штрафной площадки динамовцев, гости получили право пробить штрафной удар. Мяч влетел в правый верхний угол ворот.

Итак, 2:2. Теперь наших футболистов ожидают три игры на выезде, следующий матч у себя дома они проведут уже в середине мая.

И. САЛИМ.

КОММУНАР [Тула]. 23.04.1970

* * *

ВО ВТОРОМ ЭШЕЛОНЕ

Федерация футбола РСФСР сообщает результаты матчей чемпионата страны среди команд вто рой группы, (вторая зона), состоявшихся 19 апреля:

«Динамо» (Махачкала) — «Металлург» (Тула) — 2:2, «Динамо» (Кировабад) — «Локомотив» (Калуга) — 3:0, «Сталь» (Волгоград) — «Волга» (Горький) — 1:1, «Динамо» (Ставрополь) — «Торпедо» (Таганрог) — 0:0, «Динамо» (Батуми) — «Салют» (Белгород) — 3:1, «Дила» (Гори) — «Металлург» (Липецк) — 2:1, «Ширак»

(Ленинакан) — «Труд» (Воронеж) — 1:0, «Дружба» (Майкоп) — «Волга» (Калинин) — 1:3, «Машук» (Пятигорск) — «Шинник» (Ярославль) — 2:1, «Спартак» (Нальчик)—«Сатурн» (Рыбинск) — 2:0, «Полад» (Сумгаит) — «Динамо» (Брянск) — 2:0.
(ТАСС).

КОММУНАР [Тула]. 22.04.1970

* * *

14 (19) 29 КУБОК СССР

1/32 ФИНАЛА

МЕТАЛЛУРГ ТУЛА — ДИНАМО БАТУМИ — 2:0 (2:0)

23.04.70. Тула. Стадион имени 50-летия Ленинского комсомола. 12000 зрителей. Судья Эдуард Шкловский (Москва, рк). Судьи на линии Станислав Кондаков (Москва, рк), Вячеслав Суворов (Москва, рк).

«Металлург»: 1. Валерий Амосов (16. Рудольф Исупов, 46) – 2. Валерий Мастрюков к/к, 3. Борис Рыскин, 4. Василий Плетнёв, 5. Владимир Бабенко, 6. Николай Журида, 7. Николай Зудин, 8. Владимир Белоусов, 9. Александр Д. Кузнецов, 10. Юрий Мелешко, 11. Владимир Дорофеев (Виктор Ермаков, 65).. Тренер В. Н. Болотов

«Динамо»: 1. Виктор Павлов – 2. Михаил Чхаидзе, 3. Тамаз Цинаридзе, 4. Автандил Сирбиладзе, 5. Мочели Гагуа, 6. Тариэл Илуридзе, 7. Виктор Дыманов, 8. Вахтанг Квитаишвили, 9. Самвел Ованесян, 10. Валерьян Чхартишвили к/к, 11. Степан Рамишвили.. Тренер В. В. Джохадзе

Голы: 1:0 Зудин (35), 2:0 Дорофеев (38)

«ПАХТАКОР» ПРИЕДЕТ В ТУЛУ

...Сразу же после финального свистка стадион взорвался громом аплодисментов. Право, футболисты «Металлурга» заслужили их. В первом матче на родном поле, в трудном кубковом поединке, они одержали красивую убедительную победу.

...Встреча началась осторожно. Борьба больше велась в середине поля. Защитные линии обеих сторон действовали четко и слаженно. Первый опасный момент у ворот гостей возник лишь на 13-й минуте. Удар Мелешко головой был точен, но вратарь динамовцев Павлов сыграл уверенно. Батумцы не остаются в долгу и дважды создают в штрафной площади туляков опасные ситуации.

И все же где-то в середине первого тайма инициатива полностью переходит в руки хозяев. Оба центральных защитника динамовцев явно не справляются с нашим высокорослым Мелешко. Центральный нападающий «Металлурга» раз за разом выигрывает борьбу за высокие передачи, и у ворот гостей возникают острые моменты.

На 35-й минуте в штрафную батумцев врывается Зудин. Сильный прострел, Мелешко пропускает мяч на Кузнецова, и тот остается с глазу на глаз с голкипером гостей. Удар нашего полузащитника не совсем точен.

Вообще надо отметить, что средняя линия команды Зудин, Журида и Кузнецов переигрывала своих оппонентов по всем статьям. Середина поля была за «Металлургом». Гол назревал. На 40-й минуте сильно бьет по воротам Зудин — угловой. Подача, в штрафной гостей паника. Мяч отскакивает на Кузнецова. Пас Зудину... Удар! И мяч, зацепив голову защитника, влетает в верхний угол — 1:0. Спустя пять минут, Журида выводит в прорыв Белоусова. Наш нападающий обыгрывает трех защитников «Динамо» и отдает мяч Дорофееву. Удар Владимира точен — 2:0.

На третьей минуте второй половины встречи в выгоднейшей ситуации оказывается Кузнецов, но мешкает с ударом, и вратарь батумцев накрывает мяч. В дальнейшем игра протекала при явном преимуществе хозяев поля. Аджарские футболисты пытались переломить ход поединка, но это им так и не удалось. Туляки превзошли соперников во всех отношениях. Победа досталась нашим ребятам по праву сильнейших. Теперь в 1/16 финала «Металлургу» предстоит сыграть два матча с ташкентским «Пахтакором».

В. АЛЕХИН.

МОЛОДОЙ КОММУНАР [Тула]. 26.04.1970

* * *

ЗАСЛУЖЕННАЯ ПОБЕДА

Игры на Кубок СССР по футболу всегда интересны. И всегда трудны. Трудны, прежде всего в

психологическом отношении – проигравший выбывает из борьбы за почетный приз. Для Кубка нет избранных, он не делит команды на лидеров и аутсайдеров. Все, кто жаждет победы, достойны его.

Тульский «Металлург» вышел на встречу с «Динамо» из Батуми в своем самом боевом составе: вратарь В. Амосов, защитники В. Мастрюков, В. Бабенко, В. Плетнев, Б. Рыскин, полузащитники Н. Журида и Н. Зудин, в нападении В. Белоусов, В. Дорофеев, Ю. Мелешко, А. Кузнецов.

Первые минуты встречи прошли в сравнительно равной борьбе, и острые ситуации возникали то у одних, то у других ворот. Но затем стало все отчетливее видно преимущество наших футболистов в техническом и тактическом отношении. Мяч все чаще гостит в штрафной площадке динамовцев. В атаку подключаются защитники «Металлурга» и их сильные и точные удары издалека заставляют вратаря гостей все время быть начеку.

Первый гол в этой встрече был забит на 35-й минуте. Полузащитник Н. Зудин сильно пробил в сторону ворот южан. Защитник гостей пытался головой отбить мяч, по неудачно. 1:0 – ведет «Металлург».

Зрители на трибунах скандируют: «Молодцы! Шайбу!». И через три минуты В. Белоусов красиво прошел по правому краю, обвел нескольких защитников и подал мяч на ворота. Набежавший В. Дорофеев закрепил успех «Металлурга». 2:0. Это уже победа!

Второй тайм прошел менее интересно и не изменил результата матча. Тульский «Металлург» вышел в одну шестнадцатую розыгрыша Кубка СССР и теперь дважды, в Туле и в Ташкенте, будет встречаться с «Пахтакором».

В. ДМИТРИЕВ.

КОММУНАР [Тула]. 25.04.1970

* * *

15 (139) 32 ЧЕМПИОНАТ СССР. КЛАСС «А» - 2 ГРУППА

МЕТАЛЛУРГ ТУЛА — МАШУК ПЯТИГОРСК — 2:0 (0:0)

28.04.70. 18:30. Тула. Стадион имени 50-летия Ленинского комсомола. 12000 зрителей. Судья Владимир Сорин (Москва). Судьи на линии Александр Перфилов (Москва, рк), Владимир Лукин (Москва, рк).

«Металлург» (жёлтые/чёрные/жёлтые): 1. Валерий Амосов (16. Рудольф Исупов, 80) – 2. Валерий Мастрюков к/к, 3. Борис Рыскин, 4. Василий Плетнёв, 5. Владимир Бабенко, 6. Николай Журида, 7. Николай Зудин, 8. Владимир Белоусов, 9. Александр Дм.Кузнецов, 10. Юрий Мелешко (14. Виктор Ермаков, 65), 11. Владимир Дорофеев. Запасные: 12. Николай Хориков, 13. Юрий Минаев, 15. Геннадий Андреев.. Тренер В. Н. Болотов

«Машук»: 1. Андриан Жила – 2. Анатолий Хохлов, 3. Владимир Кузин к/к, 4. Растям Янборисов, 5. Валерий Синау, 6. Виктор Москаленко, 7. Юрий Ивановский, 8. Годерзи Кварацхелия, 9. Геннадий Потапенко, 10. Владимир Навроцкий, 11. Михаил Аллахвердов (14. Сергей Краев, 46). Запасные: 12. Анатолий Галушко, 13. Виктор Корецкий, 15. Юрий Останин, 16. Юрий Бражкин. Тренер В. А. Васильев

Голы: 1:0 А.Д.Кузнецов (68), 2:0 Белоусов (86)

Футболисты «Машука» приехали в Тулу в ранге лидеров, не потеряв в прошедших играх ни единого очка.

Хозяева были настроены агрессивно и с первых же минут пошли вперед. Гости вызов приняли.

Основная борьба развернулась в середине поля. Если в предыдущей игре с динамовцами Батуми тульские хавбеки превосходили своих соперников, то в этом, матче им пришлось нелегко. Линия полузащиты пятигорцев составлена из довольно опытных футболистов, которые смогли составить хозяевам конкуренцию. Причем солидную, если учесть, что на помощь трем «чистым» полузащитникам гостей подключался и левый крайний Аллахвердов. Фактически пятигорцы играли четырьмя хавбеками, оставив впереди лишь двух нападающих: Потапенко и Навроцкого. Этот дуэт доставил нашим защитникам немало хлопот, особенно в первом тайме. Оба форварда «Машука» техничны и обладают хорошо поставленным ударом. А на удары в этом поединке не жадничал никто. На левом фланге обороны гостей болельщики увидели бывшего ростовского армейца Валерия Синау. Правда, в этом матче он не блеснул, видимо, никак не войдет в форму после недавней болезни.

У «Металлурга», как всегда, отлично сыграли полузащитники. В трудной упорной борьбе они смогли все же выиграть центр поля. Выиграть – это, в общем-то не то слово. Просто наши хавбеки успевали опередить соперников на какие-то секунды. Более того наши футболисты проявили творчество и не ограничивали себя

тесными рамками игры. Вот в этом-то отношении им и уступали полузащитники гостей.

От матча к матчу мужает Александр Кузнецов. В его игре начинают проглядываться дирижерские способности, тяготение к комбинационной игре. На 66-й минуте он открыл счет, забив гол. Красивый гол! Получив передачу на углу штрафной площадки, Александр без обработки с ходу пробил в дальний от вратаря угол — 1:0. Футболисты «Машука» ответили шквалом атак, но большинство из них носили сумбурный, хаотичный характер и желаемых успехов не принесли. Уверенно в эти минуты сыграли наши защитники и вратарь Амосов.

Второй мяч в ворота гостей за четыре минуты до свистка провел Владимир Белоусов. Преследуемый двумя защитниками, он совершил затяжной рывок от центра до штрафной и хладнокровно поразил цель – 2:0.

Матч был зрелищно интересным. Соперники оказались достойными друг друга. Пятигорские футболисты, как и наши, сторонники атакующего футбола, что очень нравится болельщикам. В этой же встрече они, видимо, не ожидали встретить в лице «Металлурга» «неудобного» противника и немного недооценили своих соперников. Ну, а к тому, уже сказано о полузащитниках выше, я могу добавить лишь одно. Издавна бытует в футболе такая пословица: «Назовите мне ваших полузащитников, и я скажу, какая ваша команда!». В этом матче Журида, Зудин и Кузнецов заявили о себе «в полный голос». Хочется верить, что голоса наших хавбеков и форвардов и впредь будут уверенными.

В. АЛЕХИН.

МОЛОДОЙ КОММУНАР [Тула]. 01.05.1970

* * *

ЛИДЕР ТЕРЯЕТ ОЧКИ

Удачно начал сезон пятигорский «Машук». После трех встреч у него было три победы и хорошая разница забитых и пропущенных мячей. Команда была лидером подгруппы.

«Машук» для тульских футболистов известный соперник. В прошлом году наши ребята дважды встречались с этой командой. Один матч выиграл «Металлург» со счетом – 2:0, другая встреча закончилась вничью – 0:0.

И вот третья встреча этих команд. Первая календарная игра «Металлурга» в нынешнем футбольном сезоне на своем поле. Состав «Машука» сильно отличается от прошлогоднего. В команде больше половины новых игроков. Это быстрые, рослые, техничные футболисты. Они четко контролируют мяч, смело идут в атаку, используют любую возможность для удара по воротам.

Постепенно игра выравнивается и уже наши нападающие и защитники обстреливают ворота гостей. Несколько голевых, моментов было у Мелешко, но Юрий в последнее мгновение медлил с ударом. Первый тайм так и закончился вничью – 0:0.

Во втором игра была опять равной и первый гол, забитым А. Кузнецовым, был, пожалуй, неожиданным для гостей. Случилось это так. Владимир Белоусов прошел по левому краю и хорошо отдал мяч направо. Там Александр Кузнецов сходу, без обработки метров с 30 сильно пробил в сторону ворот. Мяч красиво влетел в правый от вратаря угол. 1 0 – ведет «Металлург».

После этого гости стали играть хуже, часто теряли мяч, но наши ребята не пользовались возможностью увеличить счет. Лишь за три минуты до финального свистка, когда зрители уже покидали трибуны стадиона с уверенностью, что ничего не изменится, Владимир Белоусов получил мяч на своей половине поля и, сопровождаемый защитниками гостей, стремительно прошел в штрафную площадку «Машука». Владимир пробил несильно, но точно. 2:0.

Теперь после четырех матчей у «Металлурга» 6 очков – две ничьих и две победы. Наша команда находитсяв числе лидеров подгруппы.

В. СИДОРЦОВ.

КОММУНАР [Тула]. 30.04.1970

* * *

16 (140) 32 ЧЕМПИОНАТ СССР. КЛАСС «А» - 2 ГРУППА

МЕТАЛЛУРГ ТУЛА — АВТОМОБИЛИСТ НАЛЬЧИК — 1:0 (1:0)

02.05.70. 15:00. Тула. Стадион имени 50-летия Ленинского комсомола. 14000 зрителей. Судья Лев Акселевич (Москва, рк). Судьи на линии Ефим Ломоватский (Москва, вк), Виктор Глебов (Москва, рк).

«Металлург» (жёлтые/чёрные/жёлтые): 1. Валерий Амосов – 2. Валерий Мастрюков к/к, 3. Борис

Рыскин, 4. Василий Плетнёв, 5. Владимир Бабенко, 6. Николай Журида, 7. Николай Зудин, 8. Владимир Белоусов, 9. Александр Дм.Кузнецов, 10. Юрий Мелешко, 11. Владимир Дорофеев (14. Виктор Ермаков, 46). Запасные: 12. Николай Хориков, 13. Юрий Минаев, 15. Геннадий Андреев, 16. Рудольф Исупов.. Тренер В. Н. Болотов

«Автомобилист» (красные/голубые/красные): 1. Владимир Смолеев – 2. Станислав Афонин (12. Александр Черемисин, 10), 3. Владимир Санашоков к/к, 4. Руслан Ашибоков, 5. Рафик Батраев, 6. Анатолий Захаров, 7. Георгий Вербовский, 8. Христофор Ксандопуло, 9. Виктор Тляругов (13. Эдуард Кветинский, 60), 10. Руслан Иванов (14. Алексей Реснянский, 70), 11. Виталий Мирзоев. Запасные: 15. Мухамед Каиров, 16. Анатолий Алдышев.. Тренер В. В. Кирш

Гол: Мелешко (12)

Предупреждены: Рыскин (75, за удар соперника по ногам) – Ашибоков (55, за удар соперника по ногам)

КВАРТЕТ ПРОТИВ ТРИО

Тульские болельщики ожидали от спартаковцев, пожалуй, большего. Оснований для этого было предостаточно. В четырех турах наши гости потеряли лишь одно очко, забив в ворота соперников десять «сухих» мячей. В последнем туре футболиста Нальчика разгромили в Брянске местных динамовцев — 4:0. Все это наводило на мысль, что «запевалами» в команде являются форварды. Ну а пустая графа пропущенных мячей говорила о том, что и защитники «Спартака» должны выглядеть солидно. Так что перед матчем шансы гостей расценивались выше, чем оно оказалось на самом деле.

Расстановка сил на поле была обычной: четыре защитника противостояли трем форвардам. Наше трио: Белоусов. Мелешко и Дорофеев начали встречу энергично. Каждый из них силен индивидуально, но на первых минутах злоупотребляя обводкой, они облегчали задачу защитникам. И все же на 12-й минуте в ворота гостей влетает гол — 1:0. Это произошло так. Кузнецов подал мяч в штрафную. Белоусов головой перебросил его Дорофееву. Удар. Вратарь Смолеев парирует мяч на Мелешко и тот хладнокровно поражает пустые ворота. Этот гол стал для наших нападающих своеобразным допингом. Они заиграли более остро, комбинационно. Нелегко, правда, пришлось Мелешко. Стоппер «Спартака» Ашибоков не уступал Юрию ни в росте, ни в борьбе за мяч. Под стать ему играл и капитан гостей Санашоков, выполняющий роль чистильщика. Слабо провели встречу крайние защитники Батраев и Афонин, а также заменивший последнего Чиримисин. Они частенько проигрывали единоборство, «теряли» наших нападающих. Порой у ворот южан возникали такие острые ситуации, что защитники не глядя выбивали мяч за пределы поля. Интересный прием применили Белоусов и Дорофеев. Пользуясь замешательством в линии обороны гостей, они вдвоем смещались на фланг и легко «расправившись» с крайним защитником, создавали в штрафной «Спартака» опасные моменты. На 20-й минуте один на один со Смолеевым вышел Дорофеев, но замешкался и упустил возможность забить второй гол. Спустя две минуты вратарь гостей парировал сильный удар Мелешко. Но самой неприятной для футболистов Нальчика была 40-я минута. Комбинация Мелешко — Белоусов — Кузнецов закончилась сильнейшим ударом нашего полузащитника в «девятку». Парируя мяч, вратарь Смолеев ударился о штангу и получил небольшое повреждение.

Вторая половина встречи проходила менее интересно. Видимо, на игру повлияла жара, и темп спал. Больше атаковал «Металлург», но как-то замедленно, без «огонька», хотя у туляков в передней линии частенько оказывался квартет. Это Кузнецов по старой привычке то и дело выходил на ударную позицию.

А вот у спартаковцев трио не получилось. Начали-то они втроем... Но после пропущенного гола Мирзоев отошел назад, а Тляругов и Иванов, оставшись против квартета наших защитников, стали путать ноты игры и в конце певцов сникли. Вот здесь и показал себя в новом амплуа Рыскин. Его все чаще стали замечать на половине поля гостей. Стоппер «.Металлурга» как заправский форвард то и дело вклинивался в оборонительные порядки южан. А на 30-й минуте от наших защитников убежал Мирзоев. Его неожиданный рывок застал их врасплох, но поставить точку ему не позволил вратарь Амосов, отразивший удар. Больше таких моментов у ворот хозяев уже не было, наши стали внимательнее.

Гости активизировались где-то в последние десять минут. Появившиеся на золе Кветинский и Реснянский вселили в игру маленькую искорку, зажгли у футболистов Нальчика надежду. Хозяева сразу же проявили строгость. Как-никак преимущество в один гол весьма скользкое. Поэтому туляки в эти минуты играли только наверняка.

Для гостей это первое поражение. И, видимо, незапланированное. По началу матча можно было судить об их более высоких намерениях.

Самой заметной фигурой у спартаковцев бесспорно является игрок сборной юношеской команды страны Мирзоев. Но в одиночку вести борьбу ему оказалось не по силам, хотя в отдельных элементах он продемонстрировал высокий класс игры.

В. АЛЕХИН.

МОЛОДОЙ КОММУНАР [Тула]. 06.05.1970

* * *

ПРЕИМУЩЕСТВО ЯВНОЕ

В пятом туре чемпионата страны по футболу тульский «Металлург» встретился на своём поле со спартаковцами из г. Нальчика. Хозяева поля завладели инициативой сразу. Первый прицельный удар с дальней дистанции сделал на седьмой минуте нападающий В. Дорофеев. Спартаковские защитники, решив не рисковать, при каждом остром моменте отдают мяч своему вратарю. Почувствовав, что нервы у гостей сдают, наши ребята усиливают давление. Наградой за их самоотверженные коллективные действия явился гол, влетевший в ворота южан на 13-й минуте. Гол забил Юрий Мелешко.

Кстати, для гостей это был первый за все игры гол, посланный в их ворота.

После отдыха спартаковцы, игра которых в первом тайме не ладилась, пришли в себя. Главным солистом в их атаке стал порывистый и техничный Мирзоев. Он доставил немало хлопот игрокам обороны. Но, как говорится, один в поле не воин. Чтобы хоть как-то выправить положение, тренеры команды используют последнюю возможность: выпускают на поле трёх, свежих футболистов. Однако и они не внесли живую струю в игру спартаковцев. Счёт не изменился до конца поединка. Гости потерпели первое поражение со счётом 0:1, а туляки теперь вышли в лидирующую тройку.

В. Матвеев

КОММУНАР [Тула]. 05.05.1970

* * *

С МИНИМАЛЬНЫМ СЧЁТОМ

2 мая состоялся очередной тур чемпионата Союза по футболу во 2-й группе класса «А». Наль-чикский «Автомобилист» встречался с тульским «Металлургом» – одной из сильнейших команд второй зоны. После блистательной победы в Брянске нашим футболистам очень хотелось добыть в Туле хотя бы одно очко, но хозяева поля оказались удачливей и добились победы с минимальным счётом – 1:0. Это первое поражение сбросило «Автомобилиста» сразу на 4 ступеньки вниз в турнирной таблице.

КАБАРДИНО-БАЛКАРСКАЯ ПРАВДА [Нальчик]. 05.05.1970

* * *

ЛИДЕР – «ТОРПЕДО»

Первое поражение потерпели в Туле футболисты «Автомобилиста». Проиграв с минимальным счётом – 0:1, они пропустили вперёд сразу четыре команды. Лидирующее положение после выигрыша у динамовцев Кировабада (1:0) захватили торпедовцы Таганрога. Третью победу записали на свой счёт ставропольцы, на этот раз над одноклубниками из Махачкалы – 2:0.

СОВЕТСКАЯ МОЛОДЁЖЬ [Нальчик]. 05.05.1970

* * *

ВО ВТОРОМ ЭШЕЛОНЕ

Федерация футбола РСФСР сообщает результаты матчей чемпионата страны среди команд второй группы (вторая зона), состоявшихся 2 мая: «Сталь» (Волгоград) — «Полад» Сумгаит) — 0:0, «Динамо» (Ставрополь) — «Динамо» (Махачкала) — 2:0, «Торпедо» (Таганрог) — Динамо» (Кировабад) — 1:0, «Локомотив» (Калуга) — «Машук» Пятигорск) — 1:1, «Динамо» (Брянск) — «Дружба» (Майкоп) — 0:0, «Волга» (Калинин) — «Дила» (Гори) — 2:0, «Шинник» (Ярославль) — «Динамо» (Батуми) — 1:0, «Сатурн» (Рыбинск) — «Ширак» (Ленинакан) — 0;0, «Труд» Воронеж) — «Салют» (Белгород) — 0:2, «Волга» (Горький) — «Металлург» (Липецк) — 3:2.

(ТАСС).

КОММУНАР [Тула]. 06.05.1970

* * *

МЕТАЛЛУРГ ТУЛА — ДРУЖБА МАЙКОП — 2:1 (2:1)

06.05.70. 18:30. Тула. Стадион имени 50-летия Ленинского комсомола. 10000 зрителей. Судья Сергей Алимов (Москва, вк). Судьи на линии Сергей Горбачёв (Москва, рк), Игорь Павлов (Москва, рк).

«Металлург» (жёлтые/чёрные/жёлтые): 1. Валерий Амосов – 2. Валерий Мастрюков к/к, 3. Борис Рыскин, 4. Василий Плетнёв, 5. Владимир Бабенко, 6. Николай Журида, 7. Николай Зудин, 8. Владимир Белоусов, 9. Александр Дм.Кузнецов, 10. Юрий Мелешко, 11. Виктор Ермаков (14. Владимир Дорофеев, 55). Запасные: 12. Николай Хориков, 13. Юрий Минаев, 15. Юрий Стремоусов, 16. Рудольф Исупов.. Тренер В. Н. Болотов

«Дружба» (красные/белые/синие): 1. Вячеслав Сердюков – 2. Александр Сёмин, 3. Борис Литвинов к/к, 4. Владимир Чёрный, 5. Александр Дерёмов (14. Вячеслав Хмелевский, 21), 6. Борис Зубков (15. Александр Пахомкин, 51), 7. Павел Иваненко, 8. Владимир Киселёв, 9. Владимир Назаров, 10. Анатолий Пахомов, 11. Лаврентий Пахлеванян. Запасные: 12. Виктор Панчёха, 13. Георгий Махиборода, 16. Николай Рыжиков.. Тренер В. П. Белов

Голы: 1:0 Белоусов (4), 2:0 Белоусов (19), 2:1 Пахомов (43).

Предупреждён Пахомов (за апелляцию к судье).

ПОБЕДЫ ДАЮТСЯ ТРУДНО

...В перерыве, когда запасные игроки «Дружбы» остались сидеть на лавочке у кромки поля, я подошел к ним и попросил сказать несколько слов о матче.

– Как и всем дебютантам, нам, естественно, трудно, тем более на выездах. Пока в нашем активе одна победа и та над таким же новичком – рыбинским «Сатурном». Удачно провели встречу в Брянске, где могли победить, но спортивное счастье улыбнулось хозяевам. В результате – 0:0. Это пока наше первое очко в гостях.

Итак, спустя какой-то месяц соперники встретились вновь. Да, я не оговорился. Первый матч с командой Майкопа наши ребята провели на юге. Игра была товарищеской и закончилась победой «Металлурга» – 3:2. Счет, правда, открыли дебютанты, но слишком велико было игровое преимущество туляков.

В этой же встрече первыми успеха добились хозяева. На 4-й минуте Мелешко хитроумно пропускает мяч на Белоусова и тот с угла вратарской площадки мощным ударом, направляет его под планку – 1:0. Через четверть часа, точно в такой же ситуации, Белоусов забивает второй гол – 2:0. Игровое преимущество за туляками. Гости играют на контратаках и весьма успешно. Опасные ситуации создает у ворот Амосова форвард «Дружбы» Назаров. Этот футболист обладает отличным дриблингом, хорошим ударом, а главное острым комбинационным чутьем.

Так что стопперам «Металлурга» Рыскину и Бабенко пришлось трудновато. В линии обороны гостей весь матч стабильно провел правый защитник Сепия. И внешностью, и манерой игры он напоминает московского спартаковца Ловчева, Такой же цепкий, напористый. Этот футболист не только надежно сыграл в защите, но так же удачно подключался к атакам. Именно его рейд на 43-й минуте закончился взятием ворот «Металлурга», Длинной диагональной передачей защитник вывел на удар своего хавбека Иваненко. Тот сильно пробил низом. Наши замешкались, а майкопец Пахомов вовремя подставил ногу – 2:1.

Второй тайм прошел сумбурно, я явно не в пользу хозяев. Видимо, наши ребята устали. Да и конечно, победа дается нелегко. На каждый забитый мяч тратится много сил.

Гости атаковали очень много, но сказать, что весьма опасно, нельзя. Хотя в отдельных моментах их нападающие «поиграли» на нервах наших болельщиков.

В этом матче мы увидели, наконец, прежнего Виктора Ермакова. Быстрыми рывками и перемещениями он запутал защитников «Дружбы». И хотя Виктор сыграл чуть больше одного тайма (снова дала знать себя травма), болельщики смогли воочию убедиться, что Ермаков избирает форму.

В отличие от прошлых встреч, много поработать пришлось вратарю Амосову. В этой победе есть частица и его вратарского мастерства.

Несколько слов о судействе. Редко услышишь, чтобы придирчивые тульские болельщики аплодировали арбитрам. А вот судья международной категории Алимов удостоился этой чести. Четко, без единой ошибки рассудил он поединок соперников.

После шести туров «Металлург» набрал 10 очков в находятся в лидирующей тройке.

В. АЛЕХИН.
МОЛОДОЙ КОММУНАР [Тула]. 13.05.1970

* * *

ЕСТЬ ВЫИГРЫШ!

Тульский «Металлург» встретился на своем поле с дебютантом класса «А», прошлогодний чемпионом Российской Федерации среди мастеров класса «Б» командой «Дружба» г. Майкопа. Начало матча было очень бурным и многообещающим. Наши ребята сразу предприняли яростный штурм ворот «Дружбы». Подтверждением тому явились два угловых, поданных за первые три минуты, а еще через три нападающий «Металлурга» В. Белоусов с подачи Ю. Мелешко неотразимым ударом под перекладину открыл счет — 1:0.

Атакующая буря, поднятая хозяевами поля, не утихла и после этого гола. В середине тайма тот же Белоусов закрепляет успех своей команды — 2:0. Дальнейший натиск не принес успеха тулякам, но заставил соперников действовать собраннее, укрепить еще больше оборону. Не ограничившись пассивной ролью защищающихся, они постепенно стали выравнивать игровое положение. А да две минуты до перерыва центрфорвард майкопчан Пахомов с очень невыгодной позиции забил ответный гол в ворота, защищаемые Амосовым.

2:1 — такое итог встречи.

Теперь у «Металлурга» десять очков. Имея неплохое соотношение мячей, он сохранил за собой место в лидирующей тройке

В. МАТВЕЕВ.
КОММУНАР [Тула]. 08.05.1970

* * *

СЫГРАНО ШЕСТЬ ТУРОВ

Чемпионат страны по футболу набирает темп. Команды второй группы класса «А» (вторая зона) провели уже по шесть матчей. Сейчас, когда наступил небольшой перерыв в играх, можно подвести первые итоги.

Прежде всего, нам приятно видеть тульский «Металлург» в числе лидеров. Наша команда еще ни разу в этом сезоне не уходила с поля побежденной. У нее четыре победы и две ничьих. Причем ровно половину матчей «Металлург» провел в «гостях». И это одновременно с удачными играми на Кубок СССР.

Приятные нули в графе «поражения» имеют еще две команды: «Торпедо» из Таганрога и ставропольское «Динамо». Но следует учитывать, что пять из шести матчей обе команды провели у себя дома.

Ровно, стабильно выступают в этом сезоне «Шинник» (Ярославль), «Динамо» (Батуми), «Ширак» (Ленинакан). Эти команды после шести туров находятся в верхней части турнирной таблицы.

Удивляет на старте сезона воронежский «Труд». Воронежцы несколько лет назад играли смело, интересно, напористо. И побеждали. А сейчас лишь в последнем туре «Труд» заработал, наконец, пер-вое очко, сыграв вничью с горьковской «Волгой». До этого воронежцы пять раз уходили с поля побежденными. Традиционно слабо играет в этом сезоне и брянское «Динамо».

В. МАТВЕЕВ.
КОММУНАР [Тула]. 13.05.1970

* * *

18 (20) 29 КУБОК СССР

1/16 ФИНАЛА. ПЕРВЫЙ МАТЧ

МЕТАЛЛУРГ ТУЛА — ПАХТАКОР ТАШКЕНТ — 0:0

09.05.70. 19:00. Тула. Стадион имени 50-летия Ленинского комсомола. 25000 зрителей. Судья Юрий Бочаров (Москва, вк). Судьи на линии Анатолий Ефремов (Москва, вк), Николай Шишов (Москва, вк).

«Металлург» (красные/белые/белые): 1. Валерий Амосов – 2. Валерий Мастрюков к/к, 3. Борис Рыскин, 4. Василий Плетнёв, 5. Владимир Бабенко, 6. Николай Журида, 7. Николай Зудин, 8. Владимир Белоусов, 9. Александр Кузнецов, 10. Юрий Мелешко (15. Владимир Дорофеев, 80), 11. Виктор Ермаков. Запасные: #1. Рудольф Исупов – 12. Николай Хориков, 13. Юрий Минаев, 14. Юрий Стремоусов. Тренер В. Н. Болотов

«Пахтакор» (жёлтые/белые/красные): 1. Николай Любарцев – 2. Сергей Доценко, 3. Ахрол Иноятов, 4.

Розык Тургунов, 5. Борис Петухов к/к, 6. Виталий Цыбин, 7. Виктор Варюхин, 8. Туляган Исаков, 9. Вячеслав Бекташев (14. Владимир Лобода, 25), 10. Сергей Мелкумов, 11. Бохадыр Ибрагимов. Запасные: #1. Александр Петренко – 12. Владимир Штерн, 13. Равшан Юнусов

БОЛЬШЕ, ЧЕМ НИЧЬЯ

Впервые за всю свою историю тульский «Металлург» встречался в официальном матче с командой высшей лиги. Уже с самого утра у турнирных таблиц стадиона толпились болельщики. Мнения были разные, но все в основном сводились к одному: нашим не устоять. В подкреплении к этим доводам приводили победу «Пахтакора» над московскими торпедовцами, ничью в Киеве с экс-чемпионами страны. В общем, предпочтение отдавали более опытным ташкентцам.

Болельщики не ошиблись. С первых же минут гости бросаются на яростный штурм ворот Амосова. Нашим очень трудно, чувствуется большое нервное напряжение. И пропусти «Металлург» в эти минуты гол, кто знает, как сложилась бы встреча дальше. Но туляки выстояли. И вот уже опасный момент у ворот Любарцева. Это Мелешко остроумно сбрасывает головой мяч Белоусову, однако Владимир не использует выгодного шанса.

Постепенно игра выравнивается. Борьба за центр поля между нашими и ташкентскими полузащитниками шла с переменным успехом, и все же, где-то в середине второго тайма Зудин, Журида и Кузнецов начали переигрывать соперников. Это преимущество сразу сказалось на игре. Нападающие «Металлурга» раз за разом создают в штрафной площади гостей острые ситуации. На 65-й минуте у ворот ташкентцев подается подряд семь угловых. Узбекские футболисты сосредоточивают в линии обороны 6–7 игроков. Теперь уже им приходятся нелегко. Белоусов переигрывает левого защитника Торгунова, заставляя смещаться на правый край стоппера Иноятова. Мелешко хозяйничает на «втором этаже», выигрывая почти все верхние передачи. Вдобавок ко всему, хавбеки «Металлурга» тревожат Любарцева ударами из-за штрафной. На 70-й минуте, после удара Мелешко, в сетку ворот «Пахтакора» влетает мяч. Однако судья Бочаров не засчитывает его, определив, что наш форвард был вне игры.

Последние минуты встречи прошли при подавляющем преимуществе хозяев поля. Гости оборонялись всей командой, отвечая редкими контратаками. Но наши защитники смело и решительно вступали в единоборство с нападающими ташкентцев и неизменно выходили победителями.

Что ж, многочисленные зрители не увидели в этом матче голов. Они будут сетовать на то, что «Металлург» упустил победу, что наши ребята могли победить... Да, я не спорю с этим. Победить в этом матче должен был «Металлург».

Узбекские футболисты добились желаемой для себя ничьей, хотя я начале встречи у них были более высокие намерения. Однако, почувствовав в лице «Металлурга» достойного соперника, ташкентцы стали действовать более осторожно и только наверняка. Видимо, решающее слово «Пахтакор» скажет в ответном матче у себя дома.

Я. ПЕНЬКОВ.

МОЛОДОЙ КОММУНАР [Тула]. 13.05.1970

* * *

19 (21) 29 КУБОК СССР

1/16 ФИНАЛА. ВТОРОЙ МАТЧ

ПАХТАКОР ТАШКЕНТ — МЕТАЛЛУРГ ТУЛА — 3:1 (1:0)

13.05.70. 19:00. Ташкент. Стадион Центральный «Пахтакор». 20000 зрителей. Судья Владимир Толчинский (Алма-Ата, вк). Судьи на линии Юрий Герасимович (Джамбул, рк), Николай Пащенко (Чимкент, рк).

«Пахтакор» (белые/белые/красные): 1. Николай Любарцев – 2. Сергей Доценко, 3. Ахрол Иноятов, 4. Розык Тургунов, 5. Борис Петухов к/к, 6. Владимир Штерн, 7. Виктор Варюхин, 8. Туляган Исаков, 9. Сергей Мелкумов (13. Владимир Лобода, 70), 10. Виталий Цыбин, 11. Бохадыр Ибрагимов. Запасные: #1. Александр Петренко – 12. Равшан Юнусов, 14. Валерий Лобода, 15. Владимир Якубов

«Металлург» (красные/белые/белые): 1. Валерий Амосов – 2. Валерий Мастрюков к/к, 3. Василий Плетнёв, 4. Николай Хориков, 5. Владимир Бабенко, 6. Николай Журида, 7. Николай Зудин, 8. Владимир Белоусов, 9. Александр Кузнецов, 10. Юрий Мелешко, 11. Виктор Ермаков (15. Владимир Дорофеев, 20).

Запасные: #1. Рудольф Исупов – 12. Геннадий Андреев, 13. Юрий Минаев, 14. Юрий Стремоусов

Гол: 1:0 Ибрагимов (31), 2:0 Ибрагимов (52), 2:1 Кузнецов (69), 3:1 Исаков (77).

А В ТАШКЕНТЕ НЕ ПОВЕЗЛО

Изменения в составах команд в повторной встрече на Кубок СССР, состоявшемся в Ташкенте, были незначительные. В заявке «Металлурга» вместо Рыскина фигурировала фамилия Хорикова, а в «Пахтакоре» вместо Бекташева тренеры решили выпустить Цыбина.

Как известно в первом матче с ташкентцами туляки на своем поле не сумели склонить чашу весов в свою пользу, хотя имели немало возможностей для взятия ворот соперников. Видимо, наши ребята не преодолели психологический барьер во встрече с командой высшей лиги. Во всяком случае гости весьма довольными остались ничейным исходом поединка, надеясь на успех дома.

Да, обидно было многочисленным болельщикам за тот матч. «Металлург» не дрогнул перед старшей по званию командой, играл с «Пахтакором» на равных, во второй половине встречи владел инициативой. Но гол так и не побывал в сетке ворот.

В гостях всегда трудней играть. А кубковый матч обязывал быть пределно собранным, ибо даже ничья с забитыми голами могла оставить ташкентцев за бортом розыгрыша. Гол, забитый в гостях, имеет больший вес, нежели дома.

Конечно, о таком ничейном результате мечтали и игроки «Металлурга» и тульские болельщики. И хотя первая половина тайма проходила в равной борьбе, хозяева сумели забить гол в ворота Амосова. Случилось это на 31-й минуте после того, как хозяева разыграли штрафной удар недалеко от ворот туляков.

После отдыха «Пахтакор» снова добился успеха. Автор первого гола Ибрагимов закрепил результат.

«Металлургу» терять было нечего. Они бросились в атаку и через одиннадцать минут Кузнецов отквитал мяч.

Была еще надежда сравнять результат. Однако хозяева за тринадцать минут до окончаня матча с дальнего расстояния сумели поразить ворота Амосова.

Итак, «Металлург» выбыл из дальнейшей борьбы за кубок. И тем не менее встреча с представителем высшей лиги была хорошим экзаменом для молодых тульских футболистов.

МОЛОДОЙ КОММУНАР [Тула]. 17.05.1970

* * *

А ШАНС У ГОСТЕЙ БЫЛ...

Нулевая домашняя ничья не сулила, разумеется, тулякам особых перспектив. Пожалуй, у гостей единственный шанс заключался в том, чтобы, используя нынешнюю формулу кубковых встреч, и на ташкентском поле добиться ничьей. Но ничья эта, если можно так выразиться, должна была быть результативной, так как мячи, забитые в гостях, ценятся дороже.

Мне кажется, именно с таким настроением и вышли футболисты «Металлурга» на матч. Но на всякий яд есть противоядие. Ташкентцам, конечно же, был известен этот вариант. Поэтому, кроме защитников «Пахтакора», очень зорко подступы к своей штрафной охраняли и три их полузащитника.

Примерно до половины первого тайма шла равная и маневренная борьба. Но заметим справедливости ради, что туляки дважды не использовали очень выгодных моментов для взятия ворот. На 31-й минуте опыт все же взял верх. Гол был забит из так называемого стандартного положения. Туляки нарушили правила вблизи своих ворот, ташкентцы разыграли штрафной, и Ибрагимов удачно вышел на мяч – 1:0.

В самом начале второго тайма гости снова могли сравнять результат. Кузнецов по центру обошел трех игроков, но перемудрил с обводкой и не успел пробить по цели. А на 53-й минуте вновь отличился Ибрагимов, четко завершивший комбинацию, разыгранную Исаковым и Мелкумовым, – 2:0.

Посчитав, что дело сделано, ташкентцы стали действовать вяло и небрежно. И чуть было не поплатились. Любарцев, несколько раз самоотверженно выручавший команду, на 64-й минуте все же достал мяч из сетки. Гол забил очень напористый форвард туляков Кузнецов. Вот тут-то у гостей появился шанс на заветную ничью. Они заиграли широко, боевито, без робости. Их нападающий Белоусов был близок к цели. Он буквально продрался по центру сквозь строй ташкентских защитников, вышел один на один с Любарцевым. Казалось, гол неминуем. Но голкипер ташкентцев успел буквально в последний миг снять мяч с ноги.

На 77-й минуте Исаков поставил окончательную точку, мощно и точно поразив издали ворота «Металлурга», — 3:1.

«Пахтакор»: Любарцев, Доценко, Иноятов, Тургунов, Петухов. Штерн, Варюхин, Исаков. Мелкумов (Вал. Лобода, 75) Цыбин, Ибрагимов

«Металлург»: Амосов, Мастрюков, Плетнев, Хориков, Бабенко, Журида, Зудин, Белоусов, Кузнецов. Мелешко, Ермаков (Дорофеев, 29)

Э. АВАНЕСОВ.

СОВЕТСКИЙ СПОРТ [Москва]. 14.05.1970

* * *

ВО ВТОРОМ ЭШЕЛОНЕ

Федерация футбола РСФСР сообщает результаты матчей чемпионата страны среди команд второй группы (вторая зона), состоявшихся 13 мая: «Салют» (Белгород) — «Шинник» (Ярославль) — 0:0, «Динамо» (Батуми) — «Локомотив» (Калуга) — 0:1, «Ширак» (Ленинакан) — «Динамо» (Брянск) — 0:1, «Дружба» (Майкоп) — «Сталь» (Волгоград) — 1:1, «Машук» (Пятигорск) — «Торпедо» (Таганрог) — 1:1, «Спартак» (Нальчик) — «Динамо» (Ставрополь) — 5:0, «Динамо» (Махачкала) — «Волга» (Горький) — 2:1, «Полад» (Сумгаит) — «Динамо» (Кировабад) — 0:0.

КОММУНАР [Тула]. 15.05.1970

* * *

КУБОК СССР ПО ФУТБОЛУ

В нескольких городах страны 13 мая прошли ответные матчи 1/16 розыгрыша Кубка СССР по футболу. Вот их результаты:

«Динамо» (Киев) — «Таврия» (Симферополь) — 2:1, ЦСКА — «Нефтяник» (Фергана) —3:0, «Зенит» (Ленинград) —«Луч» (Владивосток) — 1:1, «Спартак» (Йошкар-Ола) — «Динамо» (Минск) — 0:0, «Арарат» (Ереван) — «Памир» (Душанбе) — 3:1, «Локомотив» (Тбилиси) — «Динамо» (Тбилиси) — 2:4, «Торпедо» (Кутаиси) — «Локомотив» (Москва) — 3:0, «Авангард» (Тернополь) — СКА (Ростов-на Дону) — 2:0, «Металлург» (Липецк) — «Черноморец» (Одесса) — 1:1, «Шахтер» (Донецк) — «Жальгирис» (Вильнюс) — 0:1, «Нефтчи» (Баку) — «Кайрат» (Алма-Ата) — 2:1, «Пахтакор» (Ташкент) — «Металлург» (Тула) — 3:1, «Заря» (Ворошиловград) — «Спартак» (Орджоникидзе) — 1:0.

В 1/8 финала розыгрыша Кубка СССР по итогам двух матчей, помимо торпедовцев Москвы, которые завоевали это право накануне, вышли команды: «Заря» (Ворошиловград), «Динамо» (Киев), ЦСКА, «Зенит» (Ленинград), «Динамо» (Тбилиси), «Торпедо» (Кутаиси), «Арарат» (Ереван), «Нефтчи» (Бану), «Черноморец» (Одесса), «Жальгирис» (Вильнюс), «Динамо» (Минск), «Авангард» (Тернополь), «Пахтакор» (Ташкент).

(ТАСС).

КОММУНАР [Тула]. 15.05.1970

* * *

20 (142) 32 ЧЕМПИОНАТ СССР. КЛАСС «А» - 2 ГРУППА

ШИРАК ЛЕНИНАКАН — МЕТАЛЛУРГ ТУЛА — 0:1 (0:1)

17.05.70. 16:00. Ленинакан. Стадион Городской. 10000 зрителей. Судья А Харатишвили (Хашури, рк). Судьи на линии Руслан Челобян (Тбилиси, рк), Г Хачидзе (Гори, рк).

«Ширак» (красные/белые/красные): 1. Ашот Оганесян – 2. Гагик Томразов, 3. Оганес Мехакян, 4. Михаил Папоян, 5. Саак Никогосян, 6. Рубик Суренян (13. Сергей Карапетян, 75), 7. Сурик Саркисян (12. Роберт Акопов, 60), 8. Сейран Галстян к/к, 9. Мгер Погосян, 10. Жора Барсегян (15. Ашот Ярдумян, 68), 11. Эдик Давтян. Запасные: 14. Акоп Алагезьян, 16. Гайк Секопян

«Металлург» (белые/белые/белые): 1. Валерий Амосов – 2. Валерий Мастрюков к/к, 3. Борис Рыскин, 4. Василий Плетнёв, 5. Владимир Бабенко, 6. Николай Журида, 7. Николай Зудин, 8. Владимир Белоусов, 9. Александр Дм.Кузнецов, 10. Юрий Мелешко, 16. Виктор Ермаков (15. Владимир Дорофеев, 65). Запасные: 12. Николай Хориков, 13. Юрий Минаев, 14. Геннадий Андреев, Рудольф Исупов.

Гол: Ермаков (18)

В очередном туре чемпионата СССР по футболу тульский «Металлург» встречался в Ленинакане с местным «Шираком» одним из лидеров своей группы. Гостеприимные хозяева уступили победу тулякам — 0:1. Теперь у «Металлурга» 12 очков и вторая ступенька в турнирной таблице.

Лидером во второй группе по-прежнему остаются торпедовцы Таганрога, сведшие матч со спартаковцами Нальчика к нулевой ничьей. Остальные матчи закончились так: «Труд» (Воронеж) — «Волга» (Калинин) — 0:1, «Салют» (Белгород) — «Сатурн» (Рыбинск) — 2:2, «Динамо (Батуми) — «Динамо» (Брянск) — 0:0, «Дружба» (Майкоп) — «Динамо» (Ставрополь) — 1:0, «Машук» (Пятигорск) — «Сталь» (Волгоград) — 3:0, «Полад» (Сумгаит) — «Волга» (Горький) — 0:1. «Динамо» Кировабад) — «Динамо» (Махачкала) — 2:0, «Дила» (Гори) — «Локомотив» (Калуга) — 2:0.

МОЛОДОЙ КОММУНАР [Тула]. 20.05.1970

* * *

21 (143) 32 ЧЕМПИОНАТ СССР. КЛАСС «А» - 2 ГРУППА

ДИНАМО БАТУМИ — МЕТАЛЛУРГ ТУЛА — 1:1 (0:0)

21.05.70. 18:30. Батуми. Стадион «Динамо». 8000 зрителей. Судья Гагик Ширинян (Ереван, рк). Судьи на линии Седрак Аракелян (Ереван, рк), А Мкртчан (Арташат, рк).

«Динамо» (сине-белые полосатые/синие/синие): 1. Виктор Павлов – 2. Михаил Чхаидзе, 3. Тамаз Цинаридзе, 4. Автандил Сирбиладзе к/к, 5. Алексей Гиоргиади, 6. Тариэл Илуридзе (13. Мурман Цивцивадзе, 75), 7. Виктор Дыманов, 8. Давид Чантурия, 9. Бодо Гиоргадзе, 10. Валерьян Мачхелян, 11. Степан Рамишвили. Запасные: 12. Мочели Гагуа, 14. Тенгиз Бежанидзе, 15. Эдуард Лазарев, 16. Джемал Морчиладзе

«Металлург» (все - белые): 1. Валерий Амосов – 2. Валерий Мастрюков к/к, 3. Борис Рыскин, 4. Василий Плетнёв, 5. Владимир Бабенко, 6. Николай Журида (13. Юрий Минаев, 75), 7. Николай Зудин, 8. Владимир Белоусов, 9. Александр Дм.Кузнецов, 10. Юрий Мелешко, 16. Виктор Ермаков (15. Владимир Дорофеев, 60). Запасные: 12. Николай Хориков, 14. Геннадий Андреев, Рудольф Исупов

Голы: 1:0 Гиоргадзе (55), 1:1 Дорофеев (67)

ПОТОМ БУДЕТ ПОЗДНО...

Действительно, набирать очки в борьбе с тульским «Металлургом» – дело не из лёгких, но в отношении батумских динамовцев нужно отметить, что они как-то сбавили игру и сдают позиции. В создавшейся ситуации от коллектива требуется полная мобилизация и борьба изо всех сил как дома, так и за пределами страны. В противном случае, возможно, потом будет поздно.

В этом матче хозяева также плохо начали игру. Ещё в самом начале игры во время острой атаки туляков мяч попал Ермакову в руку, и динамовцы, явно спаслись от гола, а на 15-ой минуте Павлов не сумел вывести свою команду вперёд, находясь в голевой ситуации.

Счёт был открыт на 55-ой минуте, когда Чантурия хорошо передал мяч Гиоргадзе, который отправил его в цель. Однако, хозяева не смогли сохранить победу. На 67-ой минуте Белоусов выиграл двоеборье у Гиоргиади и нанес точный удар – 1:1.

До окончания встречи «Динамо» могло достичь успеха, однако Рамишвили из хорошей ситуации ударил неудачно.

Батумское «Динамо» в трёх последних матчах набрало всего 2 очка и значительно ухудшило турнирное положение.

О. Мурманидзе. (Наш корреспондент, по телефону)

ЛЕЛО [Тбилиси]. 23.05.1970

* * *

В очередном матче первенства страны по футболу тульский «Металлург» встречался с динамовцами Батуми. Грузинские футболисты не совсем удачно выступают в этом сезоне. Они занимали девятое ме-сто в таблице чемпионата. К тому же месяц назад у нас в Туле они проиграли «Металлургу» в 1/32 розыгрыша Кубка СССР со счетом 2:0.

Но у себя дома динамовцы сумели провести игру в быстром темпе и были близки к победе. Лишь на последних минутах наш нападающий В. Дорофеев сравнял результат. Игра закончилась вничью – 1:1. Теперь у «Металлурга» 13 очков после 8 игр, и он продолжает быть в числе лидеров подгруппы

А. ЛОМКОВ.

КОММУНАР [Тула]. 23.05.1970

* * *

Второй раз за какой-то месяц встречаются тульский «Металлург» и батумское «Динамо». Кубковый матч в Туле выиграли хозяева, а вот в Батуми, где соперники сыграли календарную встречу, зафиксирована ничья — 1:1. Реванш динамовцам так и не удался.

МОЛОДОЙ КОММУНАР [Тула]. 24.05.1970

* * *

ДВА ОЧКА ИЗ ШЕСТИ

Вчера динамовцы Батуми в очередном матче на первенство страны по футболу среди команд второй группы класса «А» встретились со спортсменами «Металлурга» (Тула). Это была третья по счету игра батумцев на своем поле. И опять они не выиграли этот матч, он закончился вничью со счетом 1:1. Таким образом, в последних трех встречах, проведенных на своем стадионе, батумцы набрали два очка из шести возможных – меньше, чем на выезде. В этих играх батумцы, несмотря на игровое преимущество, ни разу не ушли с поля победителями. В чем причина неудач наших футболистов?

Вчерашний матч показал, что динамовцы, пожалуй, ни в чем не уступают другим коллективам. Они играли с одним из лидеров группы, который в своем последнем матче одержал верх над «Шираком» (Ленинакан). Зрители, естественно, ждали интересной борьбы на поле. И действительно, игра носила упорный характер. Первый тайм, проходивший при некотором преимуществе динамовцев, закончился безрезультатно. Во второй половине игры В. Гиоргадзе на 9-й минуте открыл счет, но вскоре гости отквитали гол. Сделали они это, проявив упорство, целеустремленность, спортивную злость. К сожалению, этих качеств мы не видим в последних матчах у динамовцев.

Следующие три игры наша команда проведет на выезде. Пожелаем ей проявить в них больше боевых качеств и силы воли.

СОВЕТСКАЯ АДЖАРИЯ [Батуми]. 22.05.1970 # 100 (11740)

* * *

ВО ВТОРОМ ЭШЕЛОНЕ

Сообщаем результаты остальных матчей чемпионата страны среди команд второй группы (вторая зона), состоявшихся 21 мая:

«Труд» (Воронеж) — «Шинник» (Ярославль) — 0:1, «Металлург» (Липецк) — «Сатурн» (Рыбинск) —1:1, «Салют» (Белгород) — «Волга» (Калинин) —1:0, «Дила» (Гори) — «Динамо» (Брянск) — 1:0, «Ширак» (Ленинакан) — «Локомотив» (Калуга) — 1:1, «Дружба» (Майкоп) — «Торпедо» (Таганрог) — 2:1, «Машук» (Пятигорск) — «Динамо» (Ставрополь) — 0:0, «Спартак» (Нальчик) — «Сталь» (Волгоград) — 0:0, «Динамо» (Кировабад) — «Волга» (Горький) — 2:0.

МОЛОДОЙ КОММУНАР [Тула]. 24.05.1970

* * *

22 (144) 32 ЧЕМПИОНАТ СССР. КЛАСС «А» - 2 ГРУППА

ДИЛА ГОРИ — МЕТАЛЛУРГ ТУЛА — 2:4 (2:1)

25.05.70. 18:15. Гори. Стадион Городской. Судья Гриша Асоян (Ереван, рк). Судьи на линии Седрак Аракелян (Ереван, рк), Р Варданян (Ленинакан, рк).

«Дила» (голубые/белые/синие): 1. Теймураз Члаидзе – 2. Владимир Козин, 3. Малхаз Кобиашвили к/к, 4. Роберт Амбриашвили, 5. Владимир Насаридзе, 6. Джемал Маргишвили, 7. Шота Чеишвили (15. Гелдиашвили), 8. Важа Читаури (12. Темури Маградзе), 9. Владимир Капанадзе, 10. Гия Папиашвили, 11. Валори Эзухбая. Запасные: 16. Автандил Кирвалидзе – 13. Иван Главацкий, 14. Тамаз Кониашвили

«Металлург» (все - белые): 1. Валерий Амосов – 2. Валерий Мастрюков к/к, 3. Борис Рыскин (12. Николай Хориков, 60), 4. Василий Плетнёв, 5. Владимир Бабенко, 6. Николай Журида, 7. Николай Зудин, 8. Владимир Белоусов (13. Юрий Минаев, 80), 9. Александр Дм.Кузнецов, 10. Юрий Мелешко, 16. Виктор Ермаков (15. Владимир Дорофеев, 46). Запасные: #1. Рудольф Исупов – 14. Геннадий Андреев

Голы: 0:1 Мелешко (19), 1:1 Капанадзе (22), 2:1 Капанадзе (23), 2:2 Дорофеев (51), 2:3 Дорофеев (75), 2:4

Белоусов (82)

«ПЕРЕМЕНА» ГОРИЙЦЕВ

Это была пропущенная игра предыдущего тура, поскольку тульские футболисты участвовали в матчах за кубок. Несмотря на это, «Металлург» шёл на втором месте и вообще во II группе класса «А» он считается самым сильным соперником.

Горийцы начали игру хорошо. Правда, они пропустили мяч в свои ворота на 19-ой минуте после удара Мелешко, но не прошло и трёх минут, как Капанадзе сравнял счёт – 1:1.

На 23-ей минуте всё тот же Капанадзе хорошо использовал несогласованность тульского вратаря и защитника, и «Дила» ушла на перерыв с положительным балансом.

Однако, начался второй тайм, и зрители увидели на поле совсем другую команду: от активности и желания горийских футболистов не осталось и следа. Команда, будто по собственной воле, полностью передала инициативу противнику и дала возможность даже полузащитникам вести длительное наступление – в атаках туляков участвовало по 5-6 игроков.

«Металлурги» воспользовались представившейся возможностью сполна: сначала Дорофеев сравнял счёт, а затем он же на 75-ой минуте вывел свою команду вперёд – 3:2.

Казалось, хозяева должны были прийти в себя, но они по-прежнему действовали абсолютно бессистемно, и полузащитнику Белоусову была дана возможность довольно легко в четвёртый раз взять их ворота.

Г. Гозалишвили (По телефону, наш корреспондент). (перевод)

ЛЕЛО [Тбилиси]. 27.05.1970

* * *

ПРОИГРЫШ ВО ВТОРОМ ТАЙМЕ

Встреча с лидером вызвала большой интерес у местных футбольных болельщиков. «Дила» почти не помнит, когда проигрывала последний матч на своем поле, и эта игра должна была решить, сможет ли команда победить дома и у лидера.

Со зрелищной точки зрения начало матча получилось привлекательным и много обещало болельщикам. Быстрое чередование атак, активное вмешательство вратарей в игру означали, что зрители обязательно увидят гол. Уже на первой минуте гости подали угловой у ворот Члаидзе. Затем атаки повела «Дила». Вскоре Амосов неудачно вынес мяч на Чеишвили, но тот промахнулся. На одиннадцатой минуте защитники грубо сыграли против Папиашвили около штрафной площади. Кобиашвили пробил, но мяч от ног защитника улетел за линию ворот.

И всё же открыли счёт гости. Мелешко прошёл на большой скорости по краю и точно ударил. Не прошло и двух минут как Капанадзе оказался лицом к лицу перед вратарём гостей и счёт сравнял. А уже через минуту после комбинации, затеянной Чеишвили и Эзухбая, Капанадзе отличился и второй раз. Перед концом тайма Белоусов в острой контратаке упустил мяча затем Члаидзе среагировал на сильные удары Кузнецова и Мастрюкова и сохранил преимущество своей команды до перерыва.

На шестой минуте второго тайма Дорофеев легко забил второй мяч в ворота «Дилы». Хозяева, потратили много энергии в первом тайме, и в результате даже быстрые Читаури, Маргишвили и Папиашвили стали двигаться медленно. Играя на низкой скорости, защита хозяев оказалась бессильной перед быстрыми атаками гостей. Каждый выпад «Металлурга» угрожал воротам «Дилы». Только Козин сохранил выдержку с первой минуты и до конца матча. На шестнадцатой минуте Зудин пробил с хорошей позиции, но Члаидзе снова отразил мяч. Защита «Дилы» допускала ошибку за ошибкой. Вышедшие на замену Маградзе и Гелдиашвили не смогли изменить ход игры. На 32-й минуте Дорофеев смог пробить беспрепятственно и точно, а Члаидзе показалось, что мяч уходит мимо ворот. 3:2. На 37-й минуте Белоусов принёс своей команде четвертый мяч.

В конце матча Белоусов снова обошел Кобиашвили, Амбриашвили и Насаридзе, только неточный удар спас «Дилу» от пятого гола. Физически хорошо подготовленная команда гостей провела отличный матч и добилась вполне заслуженной победы.

Перевод.

ГАМАРДЖВЕБА [Гори]. 28.05.1970 # 69 (5871)

* * *

КТО ЗАБИЛ?

В Лекинакане, где тульский «Металлург» победил «Ширак» 1:0, гол забил В. Ермаков. В Батуми ответный мяч

в ворота динамовцев забил В. Дорофеев. Упорно проходил матч в Гори с командой «Дила». Счет открыл Ю. Мелешко, однако грузинские футболисты забили подряд два мяча. Вышедший на замену В. Дорофеев сначала сравнял счет, а затем вывел «Металлург» вперед – 3:2. Победу туляков закрепил В. Белоусов, забивший четвертый гол.

Вот результаты остальных матчей этого тура: «Динамо» (Махачкала) — «Дружба» (Майкоп) — 2:1, «Полад» (Сумгаит)) — «Машук» (Пятигорск) — 3:1, «Динамо» (Кировабад) — «Спартак» (Нальчик) — 2:0, «Сталь» (Волгоград) — «Динамо» (Батуми) — 0:1, «Динамо» (Ставрополь) —«Ширак» (Ленинакан) — 3:2, «Торпедо» (Таганрог) — «Дила» (Гори) — 0:0, «Локомотив» (Калуга) — «Труд» (Воронеж) — 3:1. «Динамо» (Брянск) — «Салют» (Белгород) — 0:2, «Волга» (Калинин) — «Сатурн» (Рыбинск) 3:0, «Волга» (Горький) — «Шинник» (Ярославль) — 0:0.

МОЛОДОЙ КОММУНАР [Тула]. 05.06.1970

* * *

23 (145) 32 ЧЕМПИОНАТ СССР. КЛАСС «А» - 2 ГРУППА

МЕТАЛЛУРГ ТУЛА — МЕТАЛЛУРГ ЛИПЕЦК — 4:1 (3:1)

01.06.70. 18:30. Тула. Стадион имени 50-летия Ленинского комсомола. 13000 зрителей. Судья Виктор Жарков (Москва, рк). Судьи на линии Вячеслав Платонов (Москва, рк), Валерий Якунин (Жуковский, рк).

«Металлург» (красные/белые/белые): 1. Валерий Амосов (16. Рудольф Исупов, 50) – 2. Валерий Мастрюков к/к (12. Николай Хориков, 70), 3. Борис Рыскин, 4. Василий Плетнёв, 5. Владимир Бабенко, 6. Николай Журида, 7. Николай Зудин, 8. Владимир Белоусов (14. Виктор Ермаков, 60), 9. Александр Дм.Кузнецов, 10. Юрий Мелешко, 11. Владимир Дорофеев. Запасные: 13. Юрий Минаев, 15. Геннадий Андреев. Тренер В. Н. Болотов

«Металлург» (все - белые): 1. Алексей Тюленев – 2. Евгений Эськов, 3. Олег Швецов, 4. Анатолий Щебляков, 5. Валерий Шальнев, 6. Геннадий Зорькин, 7. Анатолий Курбатов (13. Анатолий Губарев, 46), 8. Анатолий Просиков к/к, 9. Юрий Попков, 10. Валерий Третьяков, 11. Александр Бородин. Запасные: 12. Алексей Проскурин, 14. Пётр Дорохов, 15. Владимир Бабурин, 16. Вячеслав Двуреченский. Тренер Н. Ф. Ефимов

Голы: 0:1 Курбатов (8), 1:1 Мелешко (11), 2:1 Мелешко (36), 3:1 Мелешко (40), 4:1 Дорофеев (70)

ХЭТ-ТРИК ЮРИЯ МЕЛЕШКО

Хэт-трик — так называют в Англии три мяча, забитые в матче одним и тем же футболистом. Юрий Мелешко эту встречу провел явно в «английской манере». На 16-й минуте, со штрафного, он с тридцати метров точно поразил ворота гостей. Спустя двадцать минут, Юрий забил второй мяч, сделав заявку на хэт-трик. А когда до конца первого тайма оставалось пять минут, Мелешко великолепно использовал точную передачу Кузнецова — 3:1.

Для гостей матч начался удачно. Уже на 6-й минуте они открывают счет. Это сделал их полузащитник Курбатов, сильно пробив с линии штрафной. Но слишком велико было преимущество хозяев, да и не равны силы. У липчан очень слабо провел встречу вратарь Тюленев. Дебют в таком матче оказался ему явно, не по силам. Молодой страж ворот допустил столько ошибок, что счет мог быть и большим. Основной вратарь Судаков покинул команду, а надежной замены ему пока нет.

В линии обороны гостей самым уязвимым местом стала центральная зона. Молодой Шальнев никак не может найти «общий язык» со Швецовым. Три мяча из четырех забиты явно по вине этих защитников, которые так и не смогли разобраться, кто же играет с Мелешко. Не от хорошей жизни тренер липчан ставит полузащитника Эськова на место крайнего защитника.

В команде хозяев отлично сыграли все. Нападающие туляков действовали остро и настойчиво, демонстрируя незаурядную технику. Четвертый мяч в ворота липецких одноклубников забил Дорофеев, продравшийся в самом прямом смысле сквозь защитные бастионы гостей.

Свой последний матч в составе «Металлурга» провел Александр Кузнецов. Молодой способный полузащитник приглашен в команду ЦСКА. Сразу после игры товарищи по команде поздравили Александра и пожелали ему спортивных успехов в армейском клубе.

Одержав убедительную победу, наш «Металлург» по-прежнему является лидером, опережая ближайшего соперника на 3 очка.

В. АЛЕХИН.
МОЛОДОЙ КОММУНАР [Тула]. 05.06.1970

* * *

ВОЛЯ К ПОБЕДЕ

Не успели еще опоздавшие болельщики занять свои места на трибунах Центрального стадиона имени 50-летия Ленинского комсомола, где проходил футбольный матч «Металлург» (Липецк) - «Металлург» (Тула), а на табло уже значился счет – 1:0. Причем, не в пользу туляков.

Но этот гол не стал для гостей победным. Сначала Юрий Мелешко (три раза), а затем Владимир Дорофеев довели счет до 4:1. «Металлург» одержал очередную победу в первенстве страны и продолжает лидировать в своей подгруппе.

В ДМИТРИЕВ.
КОММУНАР [Тула]. 03.06.1970

* * *

24 (146) 32 ЧЕМПИОНАТ СССР. КЛАСС «А» - 2 ГРУППА

МЕТАЛЛУРГ ТУЛА — САЛЮТ БЕЛГОРОД — 2:0 (1:0)

05.06.70. 18:30. Тула. Стадион имени 50-летия Ленинского комсомола. 12000 зрителей. Судья Иосиф Самусенков (Мейлахштейн) (Москва, вк). Судьи на линии В Филатов (Москва, рк), Николай Сеньгов (Москва, рк).

«Металлург» (красные/белые/белые): 1. Валерий Амосов (16. Рудольф Исупов, 55) – 2. Валерий Мастрюков к/к, 3. Борис Рыскин, 4. Василий Плетнёв (12. Николай Хориков, 75), 5. Владимир Бабенко, 6. Николай Журида, 7. Николай Зудин, 8. Владимир Белоусов, 9. Юрий Минаев (13. Евгений Симак, 60), 10. Юрий Мелешко, 11. Владимир Дорофеев. Запасные: 14. Виктор Ермаков, 15. Геннадий Андреев.. Тренер В. Н. Болотов

«Салют» (все - белые): 1. Анатолий Фомин – 2. Александр Степанец (15. Владимир Гоженко, 74), 3. Анатолий Годованный, 4. Евгений Сахаренков (13. Борис Шишков, 60), 5. Анатолий Соловьёв к/к, 6. Анатолий Богданов, 7. Николай Котов, 8. Владимир Горелов, 9. Александр Папуга, 10. Владимир Бурак (12. Александр Жолтиков, 72), 11. Юрий Васильев. Запасные: 14. Сергей Новоченко, 16. Николай Сычёв.. Тренер А. М. Рогов

Голы: 1:0 Мелешко (12), 2:0 Дорофеев (65).

Да, шансы гостей и хозяев не шли ни в какое сравнение. Положение лидера заставило тульских футболистов перейти к активным действиям, и «Салют» сразу сник.

Счет туляки открыли уже на 19-й минуте при обстоятельствах довольно странных. Журида с правого края подал мяч в штрафную, вратарь гостей непростительно ошибся, и мяч затрепетал в сетке «Салюта» – 1:0.

Кто забил гол, удалось выяснить лишь в перерыве. Вновь отличился Юрий Мелешко, который в свалке у ворот сумел протолкнуть мяч в сетку.

Долгое время «Металлург» имеет явное преимущество, но счет не менялся. Лишь на 55-й минуте Дорофеев забил второй гол. Мелешко выиграл борьбу на углу штрафной и точно адресовал мяч Белоусову, тот головой сбросил на Дорофеева. Удар Владимира был неотразим – 2:0.

В этом матче на месте Кузнецова довольно неплохо сыграл Минаев. Порой он и ошибался: сказывалось волнение, как никак первая игра в сезоне. В целом Юрий с игрой справился, хотя немного и устал. Во втором тайме его сменил дебютант команды Симак, который провел встречу не хуже своих партнеров.

Шансы хозяев в этом матче были выше. «Металлург» переиграл своего соперника по всем статьям, что позволило сохранить ему лидирующее положение.

МОЛОДОЙ КОММУНАР [Тула]. 08.06.1970

* * *

Сообщаем результаты остальных матчей, состоявшихся 5 июня:
«Динамо» (Махачкала) — «Спартак» (Нальчик) — 0:0, «Полад» (Сумгаит) — «Дружба» (Майкоп) — 0:1 «Динамо» (Кировабад) — «Машук» (Пятигорск) — 2:2, «Сталь» (Волгоград) — «Дила» (Гори) — 2:0, «Динамо» (Ставрополь) — «Динамо» (Батуми) — 2:0 «Торпедо» Таганрог) — «Ширак» (Ленинакан) — 1:0, «Локомотив» (Калуга) — «Металлург» (Липецк) — 1:1, «Динамо» (Брянск) — «Труд» (Воронеж) — 2:2, «Сатурн» (Рыбинск) — «Шинник»

(Ярославль) — 0:0, «Волга» (Горький) — «Волга» (Калинин) — 2:1

В. АЛЕХИН.

МОЛОДОЙ КОММУНАР [Тула]. 08.06.1970

* * *

25 (147) 32 ЧЕМПИОНАТ СССР. КЛАСС «А» - 2 ГРУППА

МЕТАЛЛУРГ ТУЛА — ТРУД ВОРОНЕЖ — 0:2 (0:2)

12.06.70. 19:00. Тула. Стадион имени 50-летия Ленинского комсомола. 12000 зрителей. Судья Евгений Борисовский (Москва, вк). Судьи на линии Иван Меркулов (Москва, рк), Анатолий Воробьёв (Москва, рк).

«Металлург» (все - белые): 1. Валерий Амосов (1. Рудольф Исупов, 46) – 2. Валерий Мастрюков к/к, 3. Борис Рыскин (12. Николай Хориков, 50), 4. Василий Плетнёв, 5. Владимир Бабенко, 6. Николай Журида, 7. Николай Зудин, 8. Владимир Белоусов, 9. Юрий Минаев (14. Виктор Ермаков, 60), 10. Юрий Мелешко, 16. Владимир Дорофеев. Запасные: 13. Евгений Симак, 15. Геннадий Андреев.. Тренер В. Н. Болотов

«Труд» (красные/голубые/красные): 1. Юрий Литвинов – 2. Евгений Щёголев, 3. Александр Симоненков, 4. Валерий Мельников, 5. Игорь Тельнов, 6. Виктор Межов, 7. Владимир Янишевский к/к, 8. Виктор Шамарин, 9. Вячеслав Борисов, 10. Виктор Елфимов, 11. Анатолий Козлов. Запасные: 12. Владимир Тутельян, 13. Владимир Якунин, 14. Геннадий Козлов, 15. Николай Терехов, 16. Борис Белов. Тренер Д. Е. Синяков

Голы: 0:1 Борисов (29), 0:2 Янишевский (40)

Предупреждены: в первой половине игры: Журида (за резкую игру) – Щёголев (за резкую игру), Козлов (за пререкания с судьёй)

ТЯЖЕЛОЕ БРЕМЯ ЛИДЕРА

Пожалуй, воронежских футболистов наши ребята недооценили. Аутсайдер («Труд» занимает предпоследнее место) сразу же воспользовался этим. Почувствовав в линии обороны хозяев слабинку, гости стали действовать смелее, хотя начали матч весьма осторожно – как-никак игра с лидером. У «Труда» очень активно провел встречу капитан команды Янишевский, который держал в своих руках все нити игры. Игроки средней линии гостей действовали в несколько необычном плане. Когда мяч попадал к ним, то полузащитники «Труда» выдерживали какую-то небольшую паузу, в это время нападающие успевали занять более выгодные позиции, и только после этого воронежцы начинали атаки. Когда же атаковал «Металлург», хавбеки гостей откатывались назад, и «Труд» имел в обороне 7–8 игроков, которые действовали очень четко и хладнокровно. Хорошее впечатление оставила игра Борисова, который хотя и носит на футболке № 9, но явно тяготеет к комбинационной созидательной игре. Однако умеет и завершать атаку. Он и открыл счет на 29-й минуте, когда остро ворвался в штрафную площадь. Второй мяч гости забили за 5 минут до перерыва. Наши защитники «забыли» Янишевского, и «диспетчер» «Труда» хладнокровно поразил цель. Воронежцы имели еще два стопроцентных шанса увеличить счет и дважды хозяев спасали штанги. Особенно опасен был удар А. Козлова, пробившего в перекладину на последних минутах встречи. Гости провели матч неплохо, единственно, что немного испортило игру «Труда», так это излишняя резкость и затягивание времени. Но это легко понять. Воронежцы первый раз в сезоне выигрывали и старались довести встречу до победного конца, избежать всяких случайностей.

«Металлургу» весьма трудно выступать в роли лидера. С каждым матчем соперники набирают силу, и от любого противника можно ждать неожиданностей. Так было и в этот раз. Слабее обычного сыграли полузащитники, а от этого пропала активность у нападающих. Слишком утомленным выглядит Белоусов. Оба мяча, пропущенные Амосовым, не относятся к неберущимся. Но и винить вратаря в них нельзя. Слишком много позволяли наши защитники форвардам «Труда». В конце концов у Амосова от этой «карусели» в штрафной сдали нервы. Вышедший во втором тайме Исупов сыграл более уверенно, но у него было значительно меньше работы, чем у его коллеги.

Мог ли «Металлург» отыграться? Пожалуй, и да, и нет. Опасных моментов было много. В первом тайме хорошо головой пробил Дорофеев, остро сыграл Минаев. В последние двадцать минут туляки пошли вперед всей командой. В роли нападающего ярко раскрыл себя Мастрюков, не раз создававший голевые ситуации. Дважды наши футболисты били мимо пустых ворот. Сначала промахнулся Дорофеев, а на последних минутах

выше перекладины пробил Журида. Тяжелую травму получил Рыскин, вопрос о его игре остается пока открытым.

...После свистка на перерыв, когда футболисты стали входить под трибуну, какой-то болельщик закричал: «Что ж вы?» А что? Не слишком ли рано мы спрашиваем с наших молодых футболистов? Команда только второй сезон играет в одном составе.

Да что говорить, не хватает нашим парням еще опыта борьбы. Вдобавок ушел из коллектива Кузнецов, что нарушило связи в средней линии. Резервный полузащитник Минаев пока только вписывается в ансамбль. Ему, бесспорно, трудно, а тут еще и погоня за очками, большое нервное напряжение. Так что надо смотреть на вещи трезво. И заранее обрекать «Металлург» на неудачи в Ярославле, Рыбинске, Калинине, как это делают многие тульские болельщики, пожалуй, преждевременно.

Долгое время нужно, чтобы воспитать и сохранить команду. И делать из одной неудачи скоротечные выводы, право, нельзя. «Труд» — команда традиций. Воронежцы, хотя и занимают место аутсайдеров, могут настроиться на победы. Это они доказали в Туле и докажут еще.

Сегодня в Ярославле наши ребята играют с «Шинником». Я знаю, болельщики ждут от «Металлурга» успеха, надеются на него. Я тоже надеюсь и верю, что путь к успехам идет не только через лавры славы, но и через тернии неудач.

В. АЛЕХИН.

МОЛОДОЙ КОММУНАР [Тула]. 17.06.1970

* * *

ПОРАЖЕНИЕ ЛИДЕРА

12 июня футболисты воронежского «Труда» выступали в Туле против местного «Металлурга», занимавшего первое место во второй зоне второй группы класса «А». Игра проходила при полном преимуществе гостей. Счёт в первом тайме открыл Виктор Шамарин. Затем Владимир Янишевский забил ещё один гол. Вторая половина матча также проходила при территориальном преимуществе воронежцев, однако форварды не сумели использовать несколько выгодных моментов. Встреча так и завершилась со счетом 2:0 в пользу воронежского «Труда», выступавшего в таком составе: Литвинов, Щеголев, Симоненков, Мельников, Тельнов, Межов, Борисов, Шамарин, А.Козлов, Янишевский, Елфимов.

КОММУНА [Воронеж]. 14.06.1970 # 138 (14977)

* * *

26 (148) 32 ЧЕМПИОНАТ СССР. КЛАСС «А» - 2 ГРУППА

ШИННИК ЯРОСЛАВЛЬ — МЕТАЛЛУРГ ТУЛА — 2:1 (2:1)

17.06.70. 18:30. Ярославль. Стадион «Шинник». 8000 зрителей. Судья Анвар Зверев (Ленинград, вк). Судьи на линии Ефим Ломоватский (Москва, вк), Леонид Люльченко (Ессентуки, рк).

«Шинник» (красные/белые/красные): 1. Юрий Исайчев – 2. Николай Растегаев, 3. Николай Смирнов, 4. Сергей Карасёв, 5. Валентин Волков, 6. Владимир Панков к/к (12. Виктор Орлов, 60), 7. Валерий Клещёв, 8. Виктор Николаев, 9. Александр Стенищев (14. Владимир Коротков, 75), 10. Валерий Рейнгольд, 11. Валерий Фролов. Запасные: 13. Леонид Борисов, 15. Николай Вихарев.

«Металлург» (белые/синие/бело-синие): 1. Рудольф Исупов – 2. Валерий Мастрюков к/к, 3. Василий Плетнёв, 4. Николай Хориков, 5. Владимир Бабенко, 6. Николай Журида, 7. Николай Зудин, 8. Владимир Белоусов, 9. Юрий Минаев (13. Евгений Симак, 70), 10. Юрий Мелешко, 11. Виктор Ермаков (15. Владимир Дорофеев, 50). Запасные: 12. Геннадий Андреев, 14. Юрий Стремоусов, 16. Валерий Амосов.

Голы: 1:0 Смирнов (2 – пенальти), 2:0 Клещёв (26), 2:1 Мелешко (31).

СКОЛЬЗКОЕ ПОЛЕ ЯРОСЛАВЛЯ

Начало было ошеломляющим. Рейнгольд «прострелил» в штрафную, на передачу выскочил Николаев. Мастрюков в подкате чисто выбил мяч, а ярославец, поскользнувшись на мокрой траве, упал. Судья Зверев указал на одиннадцатиметровую отметку. Смирнов четко пробил в правый нижний угол – 1:0. Шла вторая минута встречи... Этот гол сразу выбил наших ребят из колен. Пока туляки приходили в себя после столь неожиданного решения арбитра, хозяева бросились на штурм. Атаки волжан шли в основном через левый

край, где обосновался быстрый Рейнгольд. На 26-й минуте он опять подал мяч в штрафную и в сутолоке у ворот Клещев сумел поразить цель – 2:0. А за минуту до этого выгодный шанс не смог использовать Журида, вышедший один на один с Исайчевым. Наш полузащитник поспешил с ударом, и мяч прошел мимо.

Проигрывая два мяча, «Металлург» сумел все же собраться. На 30-й минуте у ворот «Шинника» подается угловой. Минаев отлично навешивает мяч, и Мелешко, опередив вратаря и защитников, головой посылает его в сетку – 2:1.

Второй тайм прошел с явным преимуществом гостей. Туляки заиграли острее, комбинационнее. Выгодные моменты имели Дорофеев, Мелешко, Белоусов. Опасно пробил из-за штрафной Минаев.

Хозяева попытались переломить ход матча. Сделать им это удалось лишь в самом конце встречи. Волжане дважды опасно били издали, а потом, избегая обострений, стали сбивать темп игры, стараясь дотянуть до финального свистка.

«Металлург» проиграл второй матч подряд. Пока еще нашим футболистам никак не удастся преодолеть психологический барьер, наступивший после поражения от воронежского «Труда». И все же игра в Ярославле показала, что команда вновь начинает обретать присутствие духа.

Коротко о судействе. Судья есть судья. Оспаривать его решение бессмысленно. И все-таки ленинградский арбитр Зверев в этом матче допустил немало ошибок. Я не хочу оправдывать поражение «Металлурга» нечетким судейством, но в какой-то мере действия арбитра сыграли в нем свою роль.

Сегодня тульские футболисты будут гостями рыбинских болельщиков. Местный «Сатурн» в прошедшем туре не смог сломить сопротивления аутсайдеров группы – брянских динамовцев – 0:0. Сказалось отсутствие капитана «Сатурна» Владимира Соловья, который сдает экзамены в институте. На сегодняшнюю игру он обещал приехать.

В. АЛЕХИН, спец, корр. «МК». Ярославль–Тула.

МОЛОДОЙ КОММУНАР [Тула]. 21.06.1970

* * *

«ШИННИК» ПОБЕЖДАЕТ ЛИДЕРА

Знатоки и ценители футбола, воссоздавшие биографию ярославского «Шинника», никогда не забывали отметить, что наша команда от сезона к сезону являлась грозой лидеров. Какое бы место в турнирной таблице ни занимал «Шинник», любой соперник во встрече с ним рисковал лишиться двух очков.

Перед очередным туром ярославские болельщики особенно часто вспоминали, как год назад был остановлен тогдашний лидер – «Спартак» (Орджоникидзе), который сейчас выступает в высшей лиге. Команда, не имевшая до этого ни одного поражения, проиграла в Ярославле со счетом, говорящим о накале борьбы, - 3:4. О прошлогоднем лидере вспоминали в связи с тем, что предстояла игра с лидером нынешним – с тульским «Металлургом».

«Металлург» возглавлял турнирную таблицу, имея не только больше всея очков, но и больше всех побед (8 из 12), больше всех забитых мячей (20) и только одно поражение. «Шинник» отстегал на пять очков и занимал шестое место. В последних двух встречах ярославцы выступили неудачно, и турнирное положение команды стало весьма неопределенным. Так что поединок с тульскими футболистами носил принципиальный характер: предстояло не только подтвердить славу грозы лидеров, но и доказать тем болельщикам, которые поспешили объявить проигрыши закономерностью, что есть «порох» в футбольных пороховницах.

«Шинник» вывел на поле такой состав: Исаичев, Растегаев, Смирнов, Карасев, Волхов, Панков (Орлов), Клещев, Николаев, Стенищев (Коротков), Рейнгольд, Фролов.

Вряд ли кто на трибунах ожидал, что работникам стадиона, обслуживающим табло счета, придется начать свою работу уже на второй минуте матча. Сразу после начала игры ярославцы ринулись вперед. Фролов, войдя в штрафную площадку гостей, обвел одного защитника, другого... Но тут его сбили в непосредственной близости к воротам. Судья показал на одиннадцатиметровую от.метку. Смирнов пробил точно, и «Шинник» повел в счете – 1:0.

Через несколько минут Фролов упустил еще одну несомненную возможность забить гол, получив хорошую передачу и пробив чуть не с линии ворот намного выше перекладины. Но вряд ли можно винить футболистов за неточности, которыми изобиловал этот матч. День был дождливым, поле сырым, мяч тяжелым. Играть было трудно. Однако на 17-й минуте после удара Клешева счет стал 2.0. И еще один гол был забит в первом тайме, но уже в ярославские ворота. Произошло это при подаче углового, когда наш вратарь выбрал не лучшее место в воротах, и форвард гостей Мелешко направил мяч в сетку. Счет стал 2:1.

Во второй половине встречи футболисты «Металлурга» приложили максимум старания, чтобы по крайней

мере сравнять счет. Однако «Шинник» успешно противостоял гостям. Больше того, ярославцы несколько раз были близки к тому, чтобы увеличить результат. Но счет не изменился. 2:1 – ярославцы одержали нужную и заслуженную победу.

В. КИРИЛЛОВ.

СЕВЕРНЫЙ РАБОЧИЙ [Ярославль]. 21.06.1970

* * *

КВИНТЕТУ ТЕСНО

После игр тринадцатого тура лидерам стало тесно. Потерпел поражение в Ярославле от «Шинника» тульский «Металлург» — 1:2, спасли очко в Липецке торпедовцы Таганрога в матче о местным «Металлургом» — 1:1, отстояли свои ворота футболисты пятигорского «Машука», встречаясь с горьковской «Волгой» — 0:0. Увезли очко из Белгорода динамовцы Ставрополя, сыграв с «Салютом» — 1:1.

Сокрушительное поражение нанесли футболисты калининской «Волги» калужским железнодорожникам — 4:1, победили в Майкопе «Дружбу» спартаковцы Нальчика — 2:1. Забив единственный гол в ворота одноклубников из Махачкалы, отпраздновали победу динамовцы Батуми. Победа в Туле вселила уверенность в футболистов воронежского «Труда». На этот раз они выиграли у себя дома у волгоградской «Стали» — 2:0. В Ленинакане «Ширак» победил «Полад» из Сумгаита — 1:0.

Остальные матчи закончились вничью — 0:0. Так сыграли в Гори динамовцы Кировабада и «Дила», а в Рыбинске — «Сатурн» и «Динамо» (Брянск).

Разрыв в очках между командами лидирующей пятерки составляет одно очко. В каждой игре любой коллектив ожидает упорное сопротивление противника, даже если он находится внизу турнирной таблицы.

В сегодняшнем туре квинтету лидеров предстоят жаркие поединки. Туляки играют в Рыбинске с «Сатурном», динамовцы Ставрополя — в Воронеже с «Трудом», белгородский «Салют» у себя дома принимает торпедовцев Таганрога, «Машук» — в Пятигорске с «Дружбой» (Майкоп), а вот ярославский «Шинник» играть не будет. Соперники волжан, футболисты калужского «Локомотива», играют международный товарищеский матч. Ближайший преследователь «Шинника» — нальчинский «Спартак» — будет гостем горьковской «Волги».

МОЛОДОЙ КОММУНАР [Тула]. 21.06.1970

* * *

27 (149) 32 ЧЕМПИОНАТ СССР. КЛАСС «А» - 2 ГРУППА

САТУРН РЫБИНСК — МЕТАЛЛУРГ ТУЛА — 3:0 (1:0)

21.06.70. 18:00. Рыбинск. Стадион «Сатурн». 10000 зрителей. Судья Александр Табаков (Москва, вк). Судьи на линии Владимир Левитин (Москва, рк), Александр Ульянкин (Москва, рк).

«Сатурн» (голубые/белые/голубые): 1. Борис Ромашкин – 2. Виктор Орлов, 3. Виктор Соколов, 4. Николай Манин, 5. Лев Радин, 6. Анатолий Дворцов, 7. Сергей Цейтин, 8. Валерий Костяков, 9. Николай Екимов, 10. Александр Соловей к/к, 11. Борис Малышев. Запасные: 12. Юрий Мешков, 13. Виктор Чубаров, 14. Михаил Корниенко, Сергей Карпушин.

«Металлург» (белые/синие/белые): 1. Рудольф Исупов (16. Валерий Амосов, 50) – 2. Валерий Мастрюков к/к, 3. Василий Плетнёв, 4. Николай Хориков, 5. Владимир Бабенко, 6. Николай Журида, 7. Николай Зудин, 8. Владимир Белоусов, 9. Юрий Минаев (15. Владимир Дорофеев, 60), 10. Юрий Мелешко, 11. Виктор Ермаков. Запасные: 12. Геннадий Андреев, 13. Евгений Симак, 14. Юрий Стремоусов.

Голы: 1:0 Дворцов (30), 2:0 Соловей (50), 3:0 Цейтин (64)

«САТУРН» ПОБЕЖДАЕТ ЛИДЕРА

В минувшее воскресенье на стадионе «Сатурн» состоялся очередной матч на первенство СССР по футболу. Встретились хозяева поля и спортсмены тульского «Металлурга». Сатурновцы делили 17—18 места, туляки возглавляли турнирную таблицу. Гости были настроены очень решительно, ведь накануне они проиграли две игры. Но «Металлургу» пришлось потерпеть третье подряд поражение, и оно было вполне закономерно, так как «Сатурн» переиграл своих соперников по всем статьям.

Матч начался непрерывными атаками рыбинцев. На этот раз они играли красиво, широко, чередуя фланговые прорывы с наступлениями по центру. Туляки такого оборота дела не ожидали и почти все

оттянулись в оборону. К тому же им помогал ветер, мешавший рыбинским футболистам нанести сильные удары. Нежданно-негаданно на 20-й минуте матча именно он стал «соавтором гола», но все-таки в ворота «Металлурга». С левого края А. Дворцов сделал навес на вратарскую площадку гостей в надежде, что кто-нибудь из сатурновцев добьет мяч головой, однако этого не потребовалось. Порыв ветра затормозил полет мяча, и тот мимо изумленного голкипера скользнул в дальний угол. 1:0,

После забитого гола сатурновцы продолжали играть в прежнем и довольно-таки остром стиле, что заставляло «Металлург» больше заботиться о своих воротах, чем думать о нападении. Вот почему все атаки на оборонительные порядки «Сатурна» можно пересчитать по пальцам.

Вторая половина игры ознаменовалась бурным натиском хозяев поля, сдержать который туляки не смогли. На 50-й минуте А. Дворцов подает угловой, и мяч, никого не коснувшись, влетает в сетку – 2:0. Второй гол заставил «Металлург» играть строже/ Гости создали несколько опасных моментов у сатурновских ворот, но рыбинская защита была начеку. Несколько трудных мячей взял Б. Ромашкин. На 64-й минуте по месту левого центрального нападающего к воротам «Металлурга» прорвался С. Цейтин. Вратарь гостей решил, что он будет бить в дальний угол, но удар у С. Цейтина не получился. Тем не менее мяч коснулся голкипера, который уже не мог его задержать, и тихо вкатился в ворота. 3:0. Это уже был разгром, но даже проигрывая с крупным счетом, «Металлург» защищался. Постоянно в его штрафной площадке находился А. Соловей, который быстрыми перемещениями ставил в тупик тульских защитников. Им приходилось вдвоем опекать этого опасного форварда. Тем временем в образовавшиеся бреши врывались сатурновские футболисты. Они создали еще несколько голевых ситуаций, но добиться успеха еще раз не смогли, хотя имели постоянное игровое преимущество.

Рыбинские футболисты показали отличную маневренную игру, заставившую просто забыть предшествовавший вялый матч с брянской командой. Сатурновцы не входят в число коллективов, борющихся за первое место, наоборот, они прилагают все усилия, чтобы уйти из опасной зоны, и пока находятся на положении учеников в классе «А». Но последний матч показал, что у команды имеются неиспользованные ресурсы в силе, мощи, изобретательности. И если игру с «Металлургом» из Тулы можно назвать своеобразным уроком, преподанным более опытным коллективом новичку, то «Сатурн» получил за него «пятерку», и притом твердую.

А. ДВОРСОН.

РЫБИНСКАЯ ПРАВДА [Рыбинск]. 24.06.1970 # 125 (14222)

* * *

НЕУДАЧА В РЫБИНСКЕ

Со счетом 3:0 футболисты команды «Сатурн» (Рыбинск) победили на своем поле тульский «Металлург».

Вот результаты остальных матчей:

«Волга» (Калинин) — «Динамо» (Брянск) — 2:0, «Шинник» (Ярославль) — «Локомотив» (Калуга) — игра отложена на 25 июня, «Труд» (Воронеж) — «Динамо» (Ставрополь) — 0:0, «Металлург» (Липецк) — «Сталь» (Волгоград) — 1:0, «Салют» (Белгород) — «Торпедо» (Таганрог) — 0:1, «Динамо» (Батуми) — «Полад» (Сумгаит) — 2:0, «Дила» (Гори) — «Динамо» (Махачкала) — 5:1, «Ширак» (Ленинакан) — «Динамо» (Кировабад) — 1:0, «Волга» (Горький) — «Спартак» (Нальчик) — 0:0.

МОЛОДОЙ КОММУНАР [Тула]. 24.06.1970

* * *

28 (150) 32 ЧЕМПИОНАТ СССР. КЛАСС «А» - 2 ГРУППА

ВОЛГА КАЛИНИН — МЕТАЛЛУРГ ТУЛА — 1:0 (1:0)

25.06.70. 19:00. Калинин. Стадион «Химик». 8500 зрителей. Судья Алексей Качкачашвили (Москва, вк). Судьи на линии Юрий Бобылёв (Москва, рк), Игорь Шалобасов (Москва, рк).

«Волга» (все - белые): 1. Вячеслав Ишерский – 2. Юрий Вергопуло, 3. Виктор Александров, 4. Вячеслав Клыков к/к, 5. Валерий Черняев, 6. Николай Кузьмин, 7. Виктор Галкин, 8. Александр Голованов, 9. Владимир Малинин, 10. Анатолий Мосаленков, 11. Геннадий Хизун (15. Василий Калашников, 46; 14. Владимир Жуков, 78). Запасные: 12. Геннадий Лебедев, 13. Юрий Чесноков, 16. Владимир Подшивалов

«Металлург» (красные/белые/белые): 1. Валерий Амосов – 2. Валерий Мастрюков к/к, 3. Василий Плетнёв, 4. Николай Хориков, 5. Владимир Бабенко, 6. Николай Журида, 7. Николай Зудин (13. Юрий Минаев,

46), 8. Владимир Белоусов, 9. Владимир Дорофеев, 10. Юрий Мелешко, 11. Виктор Ермаков. Запасные: 12. Геннадий Андреев, 14. Евгений Симак, 15. Юрий Стремоусов, 16. Рудольф Исупов.

Гол: Малинин (15)

СТАВКА НА АТАКУ

«Волга» сейчас на подъеме. Победа в Ярославле вселила уверенность, и они на своем поле выступили весьма успешно: четыре очка в двух матчах. Нападающие волжан забили в этих двух матчах 6 мячей.

У «Металлурга» же игра в последнее время не клеится. Менее остро стали действовать форварды. И все же на матч с «Волгой» туляки выставили четырех «чистых» нападающих. Это был последний матч неудачного турне, и гостям очень хотелось реабилитироваться за проигрыши.

Волжане вперед выставили лишь двух форвардов: Малинина и Хизуна, а третий – Мосаленков действовал несколько сзади в роли разыгрывающего игрока. Зато против нашего дуэта Зудин – Журида калининцы выпустили свое трио: Кузьмин, Галкин, Голованов и подключили к ним вдобавок Мосаленкова.

Равная игра шла до 22-й минуты. Наши ребята играли в своем стиле: остро атаковали, били издали. На 22-й минуте опасно прошел по левому флангу Хизун, но мяч выбили на угловой. Хозяева быстро разыграли его, и тот же Хизун, обыграв Мастрюкова, прострелил вдоль штрафной. Мяч, после небольшого «путешествия», отскочил к Малинину, и волжанин с ходу пробил в «девятку». Амосов был бессилен...

Хозяева сразу же захватили инициативу в свои руки. Дважды опасно выводят в прорыв Голованова, сильно бьет из-за штрафной Мосаленков.

Во втором тайме «Металлург» пытался переломить ход поединка в свою пользу, рассчитывая, что «Волга» будет больше обороняться. Однако этого не случилось.

Калининцы атаковали до самых последних минут. Неплохое впечатление оставил вышедший Калашников, которого, правда, в конце встречи сменил Жуков.

Хозяева оказались гибче и изобретательнее. Несмотря на то, что в атаку из них было отряжены два футболиста, волжане атаковали почти всегда вшестером, а порой у наших ворот оказывался и кто-то из защитников.

Форварды «Металлурга» больше заботились о том, как бы получить мяч. Хавбекам туляков пришлось очень трудно, и ликвидировать разрыв между игроками середины и нападения нам так и не удалось.

Очень чувствуется моральная усталость у наших ребят. Равная борьба велась только до гола. Да и что сделать, ведь уже в четвертом матче подряд мяч первым попадает в наши ворота. Опыт – он приходит с годами. Наша команда самая молодая в зоне. Я верю, «Металлург» соберется с силами и даст бой своим противникам.

Последнюю встречу первого круга в гостях Металлург» проведет в Брянске, а после этого дома, в родных стенах, сыграет 5 матчей.

Пока в таблице лидирует таганрогское «Торпедо» - 21 очко. Второе место – у калининской «Волги», третье – у динамовцев Батуми. «Металлург» на 4-м месте. Очков у всех команд по 19.

В. Алехин.

МОЛОДОЙ КОММУНАР [Тула]. 01.07.1970

* * *

ПОЛОЖЕНИЕ ОБЯЗЫВАЕТ

«Нет ли лишнего билетика?..» Этот вопрос, пожалуй, впервые в нынешнем футбольном сезоне прозвучал у входа на стадион «Химик» позавчера перед матчем калининских спортсменов с командой тульского «Металлурга». И дело не только в том. что «Волга» встречалась с одним из лидеров зовы, дело в авторитете. который по праву завоевывает команда у калининцев, завоевывает напористой, острой игрой.

После обескураживающего старта «Волга» прошла через трудный период становления, укрепления коллектива, избавилась от нарушителей спортивного режима, таких, как бывший торпедовец В. Михайлов, стала искать свой стиль игры. Сейчас еще рано говорить о том, что все проблемы решены, но команда – на верном пути. Доказательство – последние матчи, в которых мы увидели крепкий, старательный коллектив.

Игра с туляками была очень трудной. «Металлург», долгое время возглавлявший турнирную таблицу команд второй зоны, во что бы то ни стало стремился вернуть упущенное. В случае победы он выходил вновь на первое место. Волжанам выигрыш позволял закрепиться в первой тройке.

Встреча началась натиском гостей, но атаки за счет мелких передач не принесли им успеха. Отразив первый штурм, «Волга» начинает искать пути к ворогам соперников. Атаки организуют, как правило, игроки обороны.

Смело идут вперед защитники Александров и Вергопуло, вместе с Черняевым, Галкиным и Головановым они прочно «оккупируют» центр поля. И вот уже ворота гостей под обстрелом. В завершающей стадии атак хорошую тактическую зоркость показал центральный нападающий «Волги» Владимир Малинин. Он проявил себя не только как дирижер в нападении, но и сам постоянно держал в напряжении защитников «Металлурга». Вот Малинин очень технично останавливает мяч грудью, резко выходит к штрафной площади туляков, следует неожиданная передача на открывшегося Глованова, красивый удар. Несколько таких острых атак «Волги» хоть и не закончились взятием ворот, по праву вызвали аплодисменты калининцев. Больше того, эти относительные неудачи только заставили волжан усилить штурм. Удары по воротам «Металлурга» следуют один за другим, и в одной из таких горячих схваток в штрафной Малинин сильнейшим ударом под перекладину открывает счет.

Отчаянные попытки туляков отыграться ни к чему не привели. Оборона «Волги», в которой выделялся четкой, истинно капитанской игрой Вячеслав Клыков, выстояла. Достойная и очень ценная победа.

У «Волги» сейчас отличное турнирное положение. Дело в том, что в этот же день потерпели поражение все без исключения лидеры зоны: торпедовцы Таганрога проиграли в Воронеже со счетом 2:5, «Динамо» (Ставрополь) уступило липецкому «Металлургу» – 0:1, «Машук» (Пятигорск) – «Автомобилисту» (Нальчик) – 1:3. Наша «Волга» теперь на втором месте, у нее на счету 22 забитых мяча – больше, чем у любой другой команды зоны, лишь на одно очко отстают волжане о г таганрогского «Торпедо». Этот запас прочности калининские футболисты должны во что бы то ни стало удержать в трудных матчах на выезде, где волжанам будут противостоять сильные команды Таганрога, Ставрополя и Волгограда. Положение лидера обязывает.

В. ЧЕРНИКОВ.

КАЛИНИНСКАЯ ПРАВДА [Калинин]. 27.06.1970 # 148 (16056)

* * *

ВО ВТОРОМ ЭШЕЛОНЕ

Федерация футбола РСФСР сообщает результаты матчей чемпионата страны среди команд второй группы (вторая зона), состоявшихся 25 июня: «Волга» (Калинин) — «Металлург» (Тула) — 1:0; «Шинник» (Ярославль) — «Динамо» (Брянск) — 1:0; «Сатурн» (Рыбинск) — «Локомотив» (Калуга) — 1:0; «Труд» (Воронеж) — «Торпедо» (Таганрог) — 5:2; «Металлург» (Липецк) — «Динамо» (Ставрополь) — 1:0; «Салют» (Белгород) — «Сталь» (Волгоград) — 1:0; «Динамо» (Батуми) — «Динамо» (Кировабад) — 1:0; «Спартак» (Нальчик) — «Машук» (Пятигорск) — 3:1; «Волга» (Горький) —«Дружба» (Майкоп) — 0:0; «Дила» (Гори) — «Полад» (Сумгаит) — 2:0; «Ширак» (Ленинакан) — «Динамо» (Махачкала) — 1:0.

(ТАСС).

КОММУНАР [Тула]. 28.06.1970

* * *

29 (151) 32 ЧЕМПИОНАТ СССР. КЛАСС «А» - 2 ГРУППА

ДИНАМО БРЯНСК — МЕТАЛЛУРГ ТУЛА — 1:0 (0:0)

03.07.70. 19:00. Брянск. Стадион «Динамо». 500 зрителей. Судья Георгий Минасов (Кисловодск, рк). Судьи на линии Валерий Якунин (Жуковский, рк), Николай Сеньгов (Москва, рк).

«Динамо» (синие/синие/синие): 1. Олег Весёлкин – 2. Евгений Дёмочкин, 3. Александр Секселев, 4. Юрий Паньшин, 5. Василий Ковалёв, 6. Николай Сергеев, 7. Анатолий Шагин, 8. Иван Марочкин к/к, 9. Юрий Марушкин, 10. Владимир Фроленков, 11. Геннадий Степанцов. Запасные: 12. Вячеслав Подколзин, 14. Владимир Маркелов, 16. Виктор Азарченков, 17. Александр Поляев.

«Металлург» (жёлтые/чёрные/жёлтые): 1. Валерий Амосов – 2. Валерий Мастрюков к/к, 3. Борис Рыскин, 4. Василий Плетнёв, 5. Владимир Бабенко, 6. Николай Журида, 7. Николай Зудин, 8. Владимир Белоусов, 9. Александр П. Кузнецов, 10. Юрий Мелешко, 11. Виктор Ермаков (15. Владимир Дорофеев, 46). Запасные: 12. Николай Хориков, 13. Юрий Минаев, 14. Геннадий Андреев, 16. Рудольф Исупов.

ПЕРВЫЙ ВЫИГРЫШ ФУТБОЛИСТОВ «ДИНАМО»

Очередной матч брянские динамовцы провели на своем поле. Их соперником были футболисты тульского «Металлурга».

Туляки-лидеры зоны, наша же команда прочно обосновалась в конце турнирной таблицы. Гости сразу же

завладели инициативой, давая понять, что их устраивает только победа. Хозяева поля лишь изредка контратаковали. Такая тактика динамовцев давала им некоторое преимущество, так как их нападающие действовали на довольно больших свободных участках поля. Тулякам приходилось буквально продираться сквозь большое скопление игроков. Стремясь скорее забить гол, они штурмуют ворота О. Веселкина всей командой, подключая в нападение крайних защитников. Но на этот раз оборона динамовцев сыграла уверенно, особенно вратарь О. Веселкин, выручавший команду в очень неприятных положениях.

Гости увлекшись атакой, дали возможность А. Шагину и В. Фроленкову провести несложную комбинацию и последний выйдя один на один с вратарем, забил гол. Это было на 63-й минуте. Счет 1:0 сохранился до конца матча.

В. Бабаков.

БРЯНСКИЙ РАБОЧИЙ [Брянск]. 05.07.1970 # 154 (13480).

* * *

АТАКА ПРИНОСИТ УСПЕХ

Перед матчем прошел проливной дождь. Поле размокло, набухло. Мяч то и дело застревал в лужах. Играть было тяжело...

В таких условиях весьма рискованно избирать оборонительный вариант: мяч скользкий, тяжелый, технический брак велик, может все решить грубая ошибка.

Тон в игре задавали гости. Положение лидеров обязывало их пополнить «очковой баланс»; до выступления в Брянске они потерпели четыре поражения подряд и уступили первое место. С другой стороны, динамовцам отступать уже некуда: они ни выиграли ни одной встречи, над ними висит дамоклов меч, который может отрезать им путь в класс «А», разрыв между последним и предпоследним местом – пять очков. Так неудачно брянцы еще ни разу не выступали.

Этот матч проходил в содержательной борьбе. Опасных моментов было больше у ворот динамовцев. И вот здесь вовсю показал себя вратарь Олег Веселкин. Олег сыграл просто великолепно! Несколько раз туляки били по воротам в упор, и каждый раз голкипер выходил победителем. Если бы не его самоотверженная игра, счет мог быть иным.

А он, наконец, оказался победным – 1:0 в пользу хозяев поля. Гол забил во втором тайме Владимир Фроленков. Он явился плодом стремительной атаки.

Этот поединок еще раз наглядно показал преимущество наступательного футбола. Над воротами Олега Веселкина нависала опасность тотчас, как только динамовцы всей командой переходили в оборону. Как сбить штурм соперников? Только ответным штурмом! Для нейтрализации контратакующих нападающих любая команда, будь она и лидером, вынуждена снарядить в оборону ряд игроков, в результате штурм ослабевает и вовсе затухает, когда потеряна инициатива. Тут уже многое зависит от выдержки: кто первым дрогнет?

К чести динамовцев они не дрогнули перед грозным соперником и заиграли увереннее после забитого гола. Только атаками, а не обороной можно сохранить победный счет.

Итак, 1:0. Первая победа в нынешнем сезоне. Психологический барьер удалось преодолеть!

Что же будет дальше?

А. Петров.

БРЯНСКИЙ КОМСОМОЛЕЦ [Брянск]. 05.07.1970 # 79 (2875)

* * *

30 (152) 32 ЧЕМПИОНАТ СССР. КЛАСС «А» - 2 ГРУППА

МЕТАЛЛУРГ ТУЛА — ЛОКОМОТИВ КАЛУГА — 6:1 (1:0)

07.07.70. 19:00. Тула. Стадион имени 50-летия Ленинского комсомола. 10000 зрителей. Судья Генрих Мильх (Ленинград, рк). Судьи на линии Исайя Темирбулатов (Санкт-Петербург, рк), Фима Сойреф (Ленинград, рк).

«Металлург» (красные/белые/красные): 1. Валерий Амосов (16. Рудольф Исупов, 70) – 2. Николай Хориков, 3. Борис Рыскин, 4. Василий Плетнёв, 5. Владимир Бабенко, 6. Николай Журида, 7. Николай Зудин к/к, 8. Владимир Белоусов, 9. Александр П.Кузнецов, 10. Юрий Мелешко, 11. Владимир Дорофеев (14. Виктор Ермаков, 65). Запасные: 12. Геннадий Андреев, 13. Юрий Минаев, 15. Евгений Симак.. Тренер В. Н. Болотов

«Локомотив» (белые/чёрные/белые): 1. Егор Медников – 2. Олег Масленников, 3. Геннадий Сигаев, 4.

Виктор Кашкинов, 5. Владимир Креул (13. Владимир Кузьмин, 46), 6. Александр Ларионов, 7. Евгений Виноградов, 8. Вячеслав Давыдов, 9. Владимир Морозов, 10. Василий Ястребов к/к, 11. Юрий Конопелькин. Запасные: 12. Александр Лебедев, 14. Александр Стогнушко, 15. Александр Либкинд. Тренер В. Б. Бехтенев

Голы: 1:0 Белоусов (40), 2:0 Дорофеев (57), 2:1 Ларионов (61), 3:1 Мелешко (64), 4:1 Ермаков (80), 5:1 Мелешко, 6:1 Зудин (90).

«КАЛУЖСКИЕ СТРАДАНИЯ»

Пять поражений подряд могут вывести из равновесия кого-угодно. И вот, испив эту тяжелую чашу, «Металлург» вернулся домой. А тут сразу встреча с соперником, который не раз становился камнем преткновения – калужским «Локомотивом».

Наши гости, пожалуй, не очень-то ожидали от хозяев такой прыти. Калужане, хотя и начали игру в защитном варианте, видели свой успех в воротах Амосова. Их острые контратаки держали наших защитников в напряжении. Вновь в составе «Металлурга» болельщики увидели Рыскина, оправившегося от травмы. Вместе с Бабенко он надежно прикрыл центральную зону, хотя порой гостям удавалось прорвать нашу оборону. На 26-й минуте опасно пробил Конопелькин, но Амосов сумел перевести мяч на угловой.

За господство в середине поля шла борьба с переменным успехом. И все же туляки сумели навязать соперникам свою тактику. Зудин играл несколько сзади, но, по-моему, именно в его руках находилась дирижерская палочка. Второй полузащитник – Журида, присматривал за Давыдовым, но не забывал вовремя подключаться в атаку.

Отлично сыграл новобранец «Металлурга» Александр Кузнецов. Он вышел на поле в той самой футболке под номером 9, в которой совсем недавно выступал его тезка и однофамилец. В той самой футболке, из-за которой идут споры болельщиков. Ее надевали уже и Минаев, и Дорофеев. И вот теперь он, бывший футболист новомосковского «Химика», дебютировал в ней на тульском стадионе. Что ж, дебют новичка был удачным. Кузнецов сходу вошел в игру, почувствовал ее ритм, движения партнеров. Так что болельщики могли, наконец, увидеть, что Александр достоин майки своего тезки.

Атаки хозяев поля долго не приносили желаемых результатов, хотя нападающие «Металлурга» устроили защитникам «Локомотива» настоящую «карусель». Счет был открыт за 5 минут до перерыва. Дорофеев слева ворвался в штрафную, выманил на себя защитников и вратаря и хладнокровно перебросил мяч Белоусову, находившемуся у дальней штанги. Владимиру оставалось только подставить голову – 1:0.

Белоусов «в долгу» не остался. На 57-й минуте он оказал такую же «услугу» Дорофееву, точно выложив ему мяч на ногу. И счет стал 2:0.

Железнодорожники активизировались, и спустя 4 минуты их полузащитник Ларионов беспрепятственно вошел в штрафную и точно пробил – 2:1.

А через три минуты снова обнимали Белоусова. Нет, нет, гол забил Мелешко, но «сделал» этот гол наш правый крайний. Он «раскрутил» в штрафной защитников и точно адресовал мяч на голову Мелешко – 3:1.

С этой минуты и начались «калужские страдания». Хозяева взвинтили темп, а гости, явно не ожидая этого, растерялись.

Дважды с глазу на глаз выходят с Медниковым Мелешко и Белоусов, опасно бьет Ермаков. На 80-й минуте Ермаков получает пас от Белоусова и с места правого крайнего совершает затяжной рейс поперек штрафной площадки, обходя, как на коньках, защитников. Смог Виктор обыграть и вратаря – 4:1.

Пятый гол забил Мелешко. Белоусов убежал с центра поля до линии штрафной и отпасовал на своего центрфорварда. Медников явно запоздал с броском.

Когда пошла последняя минута и судья Мильх (кстати, отлично проведший матч) посматривал на секундомер, Зудин решил «тряхнуть стариной». Сыграв в пас с Белоусовым, он вышел на ударную позицию. Удар нашего полузащитника застал вратаря Локомотива» врасплох – 6:1.

Ну, уважаемые болельщики, теперь, что вы скажете? Отлично, молодцы! Это все так. А помните свои слова после матчей в Ярославле, Рыбинске, Калинине? Футбол – это радость и трагедия, он всегда полон неожиданностей. Поэтому в нем нельзя сказать, что будет завтра. А завтра приходите смотреть матч «Металлурга» с горьковской «Волгой». Не знаю, кто победит, но будет борьба, острая, бескомпромиссная. Обычный футбольный поединок.

В.Алехин.

МОЛОДОЙ КОММУНАР [Тула]. 10.07.1970

* * *

В СВОЕМ СТИЛЕ

Зрителей было много. Ровно месяц «Металлург» не играл в Туле, и болельщиков интересовало, что же случилось с их любимой командой, почему «Металлург» сенсационно – другого слова не найдешь – проиграл пять встреч подряд.

Основной причиной, на наш взгляд, была усталость игроков – и физическая, и моральная. Словно бегун на длинную дистанцию, «Металлург» взял слишком бурный старт. А тут еще Кубок СССР, изнурительные игры с «Пахтакором». Все это легло на плечи одиннадцати игроков основного состава. И вот матч с «Локомотивом» (Калуга).

Первая половина встречи огорчила тульских болельщиков. Футболисты «Металлурга» грешили ошибками, не могли организовать настоящей атаки на ворота калужан. Правда, они к концу первого тайма разыгрались. Незадолго до перерыва Владимир Белоусов красиво забивает первый гол.

Во втором тайме мы увидели игру в стиле «Металлурга»: быстрые комбинации, хорошую технику, нацеленность на ворота, атаки широким фронтом. И голы! К великой радости болельщиков, их во втором тайме, было шесть. Поразили ворота гостей Дорофеев, Мелешко (дважды), Ермаков и Зудин. Калужане сумели забить лишь один мяч. 6:1 – таков окончательный итог этой важной для «Металлурга» встречи.

Интересно, что соавтором пяти голов из шести был неутомимый Владимир Белоусов.

На месте полузащитника под номером «9» болельщики увидели нового игрока. Это Александр Кузнецов из новомосковского «Химика».

«Металлург» выиграл. Эта победа для наших футболистов важна не только потому, что она принесла им два очка, но и потому, что, наконец-то, после месячного перерыва команда вновь нашла «свою» игру.

В. ДМИТРИЕВ.

КОММУНАР [Тула]. 09.07.1970

* * *

ВО ВТОРОМ ЭШЕЛОНЕ

Федерация футбола РСФСР сообщает результаты матчей чемпионата страны среди команд второй группы (вторая зона), состоявшихся 7 июля: «Динамо» (Махачкала) — «Металлург» (Липецк) — 0:1; «Сталь» (Волгоград) — «Сатурн» (Рыбинск) — 3:0; «Динамо» (Ставрополь) — «Волга» (Калинин) — 2:1; «Дружба» (Майкоп) — «Дила» (Гори) — 0:1; «Машук» (Пятигорск) — «Динамо» (Батуми) — 3:1; «Спартак» (Нальчик) — «Ширак» (Ленинакан) — 1:0; «Динамо» (Брянск) — «Волга» (Горький) — 2:4; «Металлург» (Тула) — «Локомотив» (Калуга) — 0:1; «Полад» (Сумгаит) — «Труд» (Воронеж) — 0:3; «Динамо» (Кировабад) — «Салют» (Белгород) — 3:1; «Торпедо» (Таганрог) — «Шинник» (Ярославль) — 3:1.

(ТАСС).

КОММУНАР [Тула]. 11.07.1970

* * *

31 (153) 32 ЧЕМПИОНАТ СССР. КЛАСС «А» - 2 ГРУППА

МЕТАЛЛУРГ ТУЛА — ВОЛГА ГОРЬКИЙ — 3:2 (2:1)

11.07.70. 18:00. Тула. Стадион имени 50-летия Ленинского комсомола. 7000 зрителей. Судья Иван Лукьянов (Москва, вк). Судьи на линии Х Абубекиров (Москва, рк), В Фатеев (Москва, рк).

«Металлург» (красные/белые/белые): 1. Валерий Амосов (Рудольф Исупов, 70) – 2. Николай Хориков, 3. Борис Рыскин (12. Геннадий Андреев, 65), 4. Василий Плетнёв, 5. Владимир Бабенко, 6. Николай Журида, 7. Николай Зудин к/к, 8. Владимир Белоусов, 9. Александр П.Кузнецов, 10. Виктор Ермаков (15. Юрий Стремоусов, 80), 11. Владимир Дорофеев. Запасные: 13. Юрий Минаев, 14. Евгений Симак.. Тренер В. Н. Болотов

«Волга» (белые/белые/красные): 1. Александр Иванов – 2. Святослав Легоньков, 3. Анатолий Лунин к/к (12. Николай Николаев), 4. Юрий Аникин, 5. Юрий Косарев, 6. Валерий Нестеркин, 7. Валентин Филякин, 8. Александр Ушаков (14. Владимир Афанасьев), 9. Константин Фомин, 10. Александр Щербаков (13. Владимир Сидоркин), 11. Михаил Сенюрин. Запасные: 15. Валерий Корнишин, 16. Владимир Федулов. Тренер В. П. Крылов

Голы: 0:1 Фомин, 1:1 Зудин (пенальти), 2:1 Дорофеев, 3:1 Дорофеев, 3:2 Афанасьев (90)

ВОЛЯ К ПОБЕДЕ

Счет открыли гости. Амосов не удержал сильно пробитый мяч, и нападающий «Волги» добил его в сетку –

1:0. Вскоре за нарушение правил в ворота горьковчан назначается пенальти, который четко реализует Зудин – 1:1. А на последних минутах точный удар Дорофеева достигает цели – 2:1.

Во втором тайме преимущество было за «Металлургом», и Дорофеев забивает волжанам третий гол – 3:1. Лишь на последней минуте гости сокращают разрыв в счете – 3:2

А.Викторов, А. Барчуков.

МОЛОДОЙ КОММУНАР [Тула]. 14.07.1970

* * *

ФУТБОЛ

В очередном туре на первенство страны по футболу тульский «Металлург» принимал у себя дома горьковскую «Волгу». Соперники уже в начале встречи легко «распечатали» ворота «Металлурга» – 1:0. А потом, когда Н. Зудин сравнял результат с одиннадцатиметровой отметки (за снос В. Белоусова в штрафной площади), туляки значительно улучшили свою игру и тем самым преподнесли предметный урок собранности и волевой направленности. Предприняв длительный штурм ворот «Волги», они добились ощутимого перевеса и сохраняли его до конца поединка, который завершился победой хозяев поля со счетом 3:2.

У «Металлурга» в этом матче отличился нападающий В. Дорофеев. Он стал автором двух голов, посланных в ворота «Волги».

В. ДМИТРИЕВ.

КОММУНАР [Тула]. 14.07.1970

* * *

ВО ВТОРОМ ЭШЕЛОНЕ

Федерация футбола РСФСР сообщает результаты матчей чемпионата страны среди- команд второй группы (вторая зона), состоявшихся 11 июля: «Динамо» (Махачкала) — «Салют» (Белгород) — 0:0, «Полад» (Сумгаит) — «Металлург» (Липецк) — 1:4, «Динамо» (Кировабад) — «Труд» (Воронеж) — 2:3, «Сталь» (Волгоград) — «Волга» (Калинин) —1:2, «Динамо» (Ставрополь) — «Шинник» (Ярославль) — 0:3, «Торпедо» (Таганрог) — «Сатурн» (Рыбинск) — 3:2, «Дружба» (Майкоп) — «Ширак» (Ленинакан) — 2:1, «Машук» (Пятигорск) — «Дила» (Гори) — 2:2, «Спартак» (Нальчик) — «Динамо» (Батуми) — 1:0, «Локомотив» (Калуга) — «Динамо» (Брянск) — 2:1, «Металлург» (Тула) — «Волга» (Горький) — 3:2.

(ТАСС).

КОММУНАР [Тула]. 14.07.1970

* * *

32 (154) 32 ЧЕМПИОНАТ СССР. КЛАСС «А» - 2 ГРУППА

МЕТАЛЛУРГ ТУЛА — СТАЛЬ ВОЛГОГРАД — 0:0

17.07.70. 19:00. Тула. Стадион имени 50-летия Ленинского комсомола. 10200 зрителей. Судья Владимир Полонский (Каменск-Шахтинский, рк). Судьи на линии А Барановский (Каменск-Шахтинский, рк), И Цыпкалов (Каменск-Шахтинский, рк).

«Металлург» (красные/белые/белые): 1. Валерий Амосов (16. Рудольф Исупов, 46) – 2. Валерий Мастрюков к/к, 3. Борис Рыскин, 4. Василий Плетнёв, 5. Владимир Бабенко, 6. Николай Журида, 7. Николай Зудин, 8. Владимир Белоусов, 9. Александр П.Кузнецов, 10. Юрий Мелешко, 11. Владимир Дорофеев. Запасные: 12. Геннадий Андреев, 13. Николай Хориков, 14. Юрий Минаев, 15. Виктор Ермаков.. Тренер В. Н. Болотов

«Сталь» (все - белые): 1. Виктор Абаев – 2. Владимир Гордеев, 3. Владимир Осипов, 4. Дмитрий Котопуло (13. Юрий Шишлов, 80), 5. Василий Циценко, 6. Александр Пацко, 7. Геннадий Шершнев к/к, 8. Игорь Джаншиев (12. Василий Дергач, 60), 9. Виктор Кузьменко, 10. Александр Кириллов, 11. Владимир Коробков. Запасные: 14. Валентин Ильин, #1 Анатолий Евстафьев. Тренер К. М. Рязанцев

СЧЕТ ПО ИГРЕ

Еще в кубковом матче в Новороссийске я обратил внимание на то, что у «Стали» довольно надежно выглядит средняя линия. Первую скрипку в ней играет Шершнев, футболист зрелый и опытный, умеющий распорядился мячом в самых сложных ситуациях. Поэтому в позавчерашней встрече борьба за середину поля

обещала быть упорной. Так оно и вышло.

У гостей впереди действовал по существу лишь левый крайний Коробков, зато в середине они играли вчетвером, а Пацко (№ 6) выполнял роль волнореза.

«Металлург» атаковал много и азартно. Но беда наших форвардов заключалась в том, что каждый из них действовал индивидуально, облегчая задачу защитникам «Стали».

Волгоградцы, хотя и заботились много об обороне, порой отвечали острыми контратаками. Особенно успешно действовал в них Джаншиев, которому, правда, не повезло. Неудачно упав, он получил травму руки и выбыл из дальнейшей борьбы.

Хозяевам явно не улыбалось счастье окончить матч нулевой ничьей, и они предприняли штурм на ворота «Стали», которые защищал Абаев. К успеху были близки Белоусов, Мелешко, Дорофеев. Рядом со штангой просвистел мяч, пробитый Мастрюковым.

Последние минуты встречи прошли с явным преимуществом «Металлурга», который до самого финального свистка судьи Полонского (Каменск-Шахтинский) пытался вырвать победу. Но футболисты «Стали» стеной закрыли свои ворота и все время сбивали атакующий пыл хозяев. В результате – 0:0.

Лидер подгруппы «Торпедо» (Таганрог) проиграл в Калуге местным железнодорожникам – 0:2.

В.Писарев.

МОЛОДОЙ КОММУНАР [Тула]. 19.07.1970

* * *

А НА ТАБЛО ОДНИ НУЛИ...

Тульский «Металлург» принимал на своем поле команду «Сталь» из Волгограда. Наши гости играют в этом сезоне очень неровно, и их скромное восемнадцатое место в турнирной таблице красноречиво говорит об этом. Видимо, это обстоятельство и послужило причиной того, что «Металлург» вышел на игру с волгоградцами без настроя на серьезное сопротивление. Отсюда и бесцветная игра.

Игроки обеих команд грешили ошибками в технике и тактике. Не было, по существу, острых моментов за всю игру. Гостей вполне устраивала ничья на «чужом» поле, и на этом была построена их тактика. А «Металлург» не смог найти «свою» игру. Наши футболисты много суетились, часто откровенно не понимали друг друга. Слабо сыграла наша полузащита, и поэтому нападающие вынуждены были оттягиваться назад для начала атаки.

Несколько раз выходил к воротам волгоградцев Белоусов, издалека бил защитник Мастрюков. Но скучный счет 0:0 так и не изменился.

В. ДМИТРИЕВ.

КОММУНАР [Тула]. 20.07.1970

* * *

ВО ВТОРОМ ЭШЕЛОНЕ

Федерация футбола РСФСР сообщает результаты матчей чемпионата страны среди команд второй группы (вторая зона), состоявшихся 17 июля: «Локомотив» (Калуга) — «Торпедо» (Таганрог) — 3:0, «Динамо» Брянск) — «Динамо» Ставрополь — 1:1, «Металлург» (Тула) — «Сталь» (Волгоград) — 0:0, «Волга» (Калинин) — «Динамо» (Кировабад) — 2:0, «Шинник» (Ярославль) — «Динамо» (Махачкала) — 3:1, «Сатурн» (Рыбинск) — «Полад» (Сумгаит) — 1:0, «Труд» Воронеж) — «Дружба» Майкоп) — 2:0, «Металлург» (Липецк) — «Спартак» (Нальчик) — 0:1, «Салют» (Белгород) — «Машук» (Пятигорск) — 0:0, «Дила» (Гори) — «Ширак» (Ленинакан) — 5:1, «Волга» (Горький) — «Динамо» (Батуми) — 2:0

(ТАСС).

КОММУНАР [Тула]. 21.07.1970

* * *

33 ТОВАРИЩЕСКИЙ МАТЧ

МЕТАЛЛ (НТМЗ) ТУЛА — МЕТАЛЛУРГ ТУЛА — 1:0

19.07.70. Тула. Стадион «НТМЗ».

КАКОЙ ПРАЗДНИК БЕЗ СПОРТА

Мы вправе так сказать о любом празднике и тем более о празднике летнем – Дне металлурга.

В жизни новотульцев 18 и 19 июля тоже были насыщены большими спортивными событиями. На стадионе «Металлург» в эти дни проходила I летняя спартакиада обкома рабочих металлургической промышленности.

...Свое возросшее мастерство показали новотульцы и по другим видам спорта. Сборная завода выиграла у футболистов команды «Металлург» (класс А) со счетом 1:0.

МЕТАЛЛУРГ (НТМЗ) [Тула]. 22.07.1970

* * *

34 (155) 32 ЧЕМПИОНАТ СССР. КЛАСС «А» - 2 ГРУППА

МЕТАЛЛУРГ ТУЛА — ТОРПЕДО ТАГАНРОГ — 0:0

21.07.70. 19:00. Тула. Стадион имени 50-летия Ленинского комсомола. 15000 зрителей. Судья Сергей Архипов (Москва, вк). Судьи на линии Валерий Подлубный (Москва, рк), Владимир Лукин (Москва, рк).

«Металлург» (все - белые): 1. Валерий Амосов – 2. Валерий Мастрюков к/к, 3. Борис Рыскин, 4. Василий Плетнёв, 5. Владимир Бабенко, 6. Николай Журида, 7. Николай Зудин, 8. Владимир Белоусов, 9. Александр П.Кузнецов, 10. Юрий Мелешко (14. Виктор Ермаков, 70), 16. Владимир Дорофеев. Запасные: #1 Рудольф Исупов – 12. Николай Хориков, 13. Геннадий Андреев, 15. Юрий Минаев. Тренер В. Н. Болотов

«Торпедо» (комбинированные/белые/чёрные): 1. Борис Дудкин – 2. Георгий Тимошевский, 3. Леонид Кисличенко, 4. Адель Канеев, 5. Юрий Юсупов, 6. Николай Иванов, 7. Виктор Чернышёв (13. Виктор Толчеников), 8. Анатолий Булгаков к/к, 9. Владимир Снисаренко (14. Геннадий Мнацаканян), 10. Николай Галицкий, 11. Пётр Василенко (12. Валентин Смыков). Запасной: #1 Александр Бойченко. Тренер А. М. Левченко

СЧЕТ НЕ ПО ИГРЕ
«ТОРПЕДО» (ТАГАНРОГ) — «МЕТАЛЛУРГ» (ТУЛА) — 0:0

Любопытная статистика: футболисты «Металлурга» произвели по воротам «Торпедо» более 60 прицельных ударов, таганрогцы ответили лишь десятью, наша команда подавала 18 (!) угловых, торпедовцы только три, почти 70 минут из девяноста игра шла на половине поля гостей. А где же результат, вы спросите, почему нули?

Команды «Торпедо» и «Металлург» — не новички в классе «А». Они и в прошлом сезоне выступали в одной подгруппе, знают стиль игры друг друга. Правда, прошлый сезон торпедовцы провели неудачно, у них было лишь одиннадцатое место. Сейчас они в лидирующей группе. Даже самый неискушенный футбольный болельщик перед матчем «Торпедо» и «Металлурга» мог предположить, что будет острая, интересная борьба, будет ставка на атаку. Ведь обе команды в числе лидеров, обе недовольны своим выступлением в предыдущем туре и полны желания реабилитировать себя в глазах болельщиков.

Но борьбы не получилось. С первой и до последней минуты матча футболисты «Металлурга» переигрывали гостей. Жесткая персональная опека не помешала нашим игрокам показать интересный комбинационный футбол. Особенно в первом тайме. Игра по всему полю, атаки широким фронтом, сочетание наигранных комбинаций с импровизацией. острые моменты у ворот гостей, но голов... голов не было.

Получить спасительное очко на «чужом» поле таганрогцам помог отлично игравший вратарь Борис Дудкин, и я бы сказал, спортивное счастье. Мяч несколько раз выбивали из пустых ворот, он попадал в штангу, но в ворота гостей так и не был забит.

В. ДМИТРИЕВ.

КОММУНАР [Тула]. 23.07.1970

* * *

«КОЛДУН» ИЗ ТАГАНРОГА

...Администратор «Металлурга» Сергей Веретенников после игры вынес мяч из судейской, внимательно оглядел его и недоуменно пожал плечами. Как ни странно, но тульский мяч подыгрывал гостям. Упрямец никак не хотел затрепетать в сетке ворот Дудкина. И чем его так приворожил таганрогский вратарь?

Южане после разгрома в Калуге, может быть, и не очень-то верили в успех на тульском стадионе. К тому же хозяев так и «манили» к себе ворота гостей. Мелешно, Белоусов, Дорофеев, Зудин, Журида не могли переждать минуты, чтобы не «покрасоваться» с мячом перед глазами Дудкина. Последнему это не очень-то пришлось по душе, и он попросил своих защитников оградить себя от такой «демонстрации». Те старались, как могли. Юсупов ходил «тенью» за Мелешко. Конеев, запутавшись в финтах Белоусова, пригласил на помощь

Кисличенко. В середине поля наше трио – Журида, Зудин, Кузнецов стали переигрывать своих торпедовских оппонентов. Все было хорошо, но никто только не мог «подобрать ключик» и Дудкину. Вратарь гостей после сдачи экзаменов (в Калуге он не был) не на шутку разыгрался. Вытаскивал «мертвые» мячи, отражал дальние удары боролся с нашими нападающими на выходах. И все же на 24-й минуте ему пришлось здорово понервничать. Мастрюков сильно пробил с линии штрафной, удар отразила перекладина. Белоусов пошел на добивание, но мяч (как заколдованный) упрямо ударился в штангу и спас своего «друга» Дудкина.

Нервное напряжение гостей к концу встречи стало сказываться. Торпедовцы начали чаще ошибаться, и тренер Левченко сделал сразу три замены.

«Металлург» боролся за победу до самой последней минуты. И гостям стоило больших усилии, чтобы отстоять свои ворота.

За 20 минут до конца встречи на поле вышел Ермаков. Он тоже попытал счастья у ворот Дудкина, но и ему «свой» тульский мяч не пошел на уступки.

Не каждый поединок команды проводят блестяще. Но этот, прошедший одинаково успешно, сыграли и гости, и хозяева. Оба коллектива находятся в лидирующей группе, где очки нужны, как воздух. «Торпедо» увозит из Тулы одно очко, но добыто оно в труднейшей напряженной борьбе. «Металлург» потерял очко, однако такой футбол, который показали обе команды, пожалуй, болельщики рады видеть всегда.

Согласен, забитые мячи видеть приятно. Но в этом матче соперники были достойны друг друга, особенно отличился их «колдун» Дудкин.

В. АЛЕХИН.

МОЛОДОЙ КОММУНАР [Тула]. 24.07.1970

* * *

ВО ВТОРОМ ЭШЕЛОНЕ

Федерация футбола РСФСР сообщает результаты матчей чемпионата страны среди команд второй группы (вторая зона), состоявшихся 21 июля: «Локомотив» (Калуга) — «Динамо» (Ставрополь) — 0:0; «Динамо» (Брянск) — «Сталь» (Волгоград) — 0:0; «Волга» (Калинин) — «Полад» (Сумгаит) — 1:1; «Шинник» (Ярославль) — «Динамо» (Кировабад) — 4:0; «Сатурн» (Рыбинск) — «Динамо» (Махачкала) —1:1; «Труд» (Воронеж) — «Машук» (Пятигорск) — 0:2; «Металлург» (Липецк) — «Дружба» (Майкоп) — 4:1; «Салют» (Белгород) — «Спартак» (Нальчик) — 0:0; «Ширак» (Ленинакан) — «Динамо» (Батуми) — 3:1; «Волга» (Горький) — «Дила» (Гори) — 2:0.

(ТАСС).

КОММУНАР [Тула]. 24.07.1970

* * *

35 (156) 32 ЧЕМПИОНАТ СССР. КЛАСС «А» - 2 ГРУППА

МЕТАЛЛУРГ ТУЛА — ДИНАМО СТАВРОПОЛЬ — 0:1 (0:0)

25.07.70. 18:0. Тула. Стадион имени 50-летия Ленинского комсомола. 7000 зрителей. Судья Иван Адамович (Москва, вк). Судьи на линии Михаил Грачёв (Москва, рк), А Апетов (Москва, рк).

«Металлург» (белые/белые/белые): 1. Валерий Амосов – 2. Валерий Мастрюков к/к, 3. Борис Рыскин (12. Геннадий Андреев, 10), 4. Василий Плетнёв, 5. Владимир Бабенко, 6. Николай Журида, 7. Николай Зудин, 8. Владимир Белоусов, 9. Александр П.Кузнецов, 10. Юрий Мелешко, 16. Владимир Дорофеев (15. Виктор Ермаков, 46). Запасные: 13. Николай Хориков, 14. Юрий Минаев, #1 Рудольф Исупов.. Тренер В. Н. Болотов

«Динамо» (жёлтые/синие/синие): 1. Александр Мозгин – 2. Валентин Степанец к/к, 3. Валерий Гарбуз, 4. Виктор Сердюков, 5. Александр Литвин (15. Виктор Мешков, 75), 6. Вадим Андреев, 7. Евгений Сосновский (14. Олег Дударин, 50), 8. Борис Журавлёв, 9. Михаил Белов, 10. Владимир Нешта, 11. Вадим Соколов. Запасные: 16. Василий Калачёв – 12. Сергей Поляков, 13. Анатолий Черненко,. Тренер В. Б. Рыбаков

Гол: Белов (68)

ЕСЛИ НЕ ВЕЗЕТ ХОЗЯЕВАМ...

После матча я зашел в судейскую. Московский арбитр Адамович делился своими впечатлениями с помощниками и нашими местными судьями. Все сходились к одному — «Металлургу» не везет.

Да и в этой игре, как и в двух прошедших, туляки снова не сумели «вскрыть» ворота гостей. Правда, это

смогли сделать динамовцы. Журавлев прорвался по левому флангу, сильно прострелил вдоль вратарской, и набежавший Белов головой послал мяч в сетку. Случилось это на 68-й минуте.

Весь матч атаковали хозяева. Забить гол могли и Мелешко, и Дорофеев. Стопроцентный шанс не использовал Белоусов, выйдя одни на один с Мозгиным.

Гости больше оборонялись. Пять-шесть ставропольских футболистов постоянно «дежурили» возле своих ворот. Динамовцы особенно бдительно охраняли центральную зону, где действовали Мелешко и Дорофеев. Ошибкой наших ребят было то, что они старались прорваться именно через центр, а атаковали вдвоем, втроем. Выиграть же единоборство у столь многочисленных защитников такими малыми силами было делом нелегким. И все же порой это удавалось.

Явно устали игроки средней линии, которые не поспевали за событиями у штрафной площадки «Динамо». Не мудрено, что по окончании матча в протоколе «Металлурга» появились «двойки».

Так оценилась игра Журиды, Зудина, а также Мелешко и Дорофеева.

В этой встрече неплохо зарекомендовал себя дебютант команды Геннадий Андреев. Заменив на 7-й минуте травмированного Рыскина, он довольно успешно боролся с форвардом динамовцев Беловым. И все же опыта у молодого футболиста не хватило. Гол в наши ворота был забит именно Беловым, рывок которого застал молодого центрального защитника врасплох. И все же у Андреева есть все задатки, чтобы на равных с соперниками вести борьбу.

Лучшими, как у хозяев, так и у гостей были капитаны. Оба правых защитника — и туляк Мастрюков и ставрополец Стеганец играют надежно, ровно, хотя их больше видели в атаке, и если бы не цифра 2 на футболках соперников, их можно было принять за чистых нападающих.

Мог ли «Металлург» отыграться? Да. За две минуты до финального свистка Мелешко обыграл в штрафной двух защитников и очутился прямо против ворот Мозгина. Удар нашего форварда с угла вратарской был направлен в ближний угол, но вратарю, хотя и с трудом, удалось парировать мяч.

Этим матчем «Металлург» закончил игры парного круга. Второй круг будет еще более трудным, и все же я думаю, что тульские болельщики вправе рассчитывать на хорошую игру своей команды.

В. АЛЕХИН.

МОЛОДОЙ КОММУНАР [Тула]. 29.07.1970

* * *

ФУТБОЛ

В последнем туре первого круга чемпионата страны по футболу среди команд второй группы класса «А» наши ребята принимали на своем поле динамовцев Ставрополя.

Ровно час они, как говорится, «давили» на ворота гостей. Временами казалось, что туляки добьются своего, но, как это часто бывает в аналогичных случаях, мяч влетел в ворота той команды, которая слишком много и безрезультатно атаковала.

В итоге досадное поражение на финише первого круга – 0:1.

В. МАТВЕЕВ.

КОММУНАР [Тула]. 28.07.1970

* * *

ВО ВТОРОМ ЭШЕЛОНЕ

Федерация футбола РСФСР сообщает результаты матчей чемпионата страны среди команд второй группы (вторая зона), состоявшихся 26 июля: «Локомотив» (Калуга) — «Сталь» (Волгоград) — 3:2, «Динамо» (Брянск) — «Торпедо» (Таганрог) — 2:1. «Волга» (Калинин) — «Динамо» (Махачкала) — 1:1, «Шинник» (Ярославль) — «Полад» (Сумгаит) — 1:0, «Сатурн» (Рыбинск) — «Динамо» (Кировабад) — 0:2, «Труд» (Воронеж) — «Спартак» (Нальчик) — 0:0, «Металлург» (Липецк) — «Машук» (Пятигорск) — 1:1, «Салют» (Белгород) — «Дружба» (Майкоп) — 0:0, «Динамо» (Батуми) — «Дила» (Гори) — 2:1, «Волга» (Горький) — «Ширак» (Ленинакан) — 0:1.

(ТАСС).

КОММУНАР [Тула]. 28.07.1970

* * *

ПЕРВЫЙ ТАЙМ ЧЕМПИОНАТА

Завершился первый круг чемпионата страны по футболу среди команд класса «А» второй зоны второй подгруппы. Но болельщики сейчас, в этот временный перерыв в чемпионате, возбуждены, пожалуй, больше,

чем во время игр. Что случилось с «Металлургом», почему команду стало лихорадить на финише первого круга? И вроде бы трудно предъявить претензии к игре. В целом команда оставляет неплохое впечатление. Но в последних играх первого круга стала отчетливо заметна одна тенденция – футболисты устают к концу матча, они проводят последние минуты игры в более медленном темпе, чем соперники. И те пользуются этим. В команде нет, по существу, равноценной замены игрокам основного состава. А провести все игры на одном уровне одним составом, согласитесь, нелегко.

Большие претензии предъявляют болельщики в этом сезоне к полузащите «Металлурга», ибо от ее четкой, слаженной игры зависит порой успех всей команды Н. Журила и Н. Зудин играют сейчас явно ниже своих возможностей. Они много суетятся, небрежно отдают пасы, редко подключаются к атаке.

Достойно заменил А Кузнецова, принятого в ЦСКА, его тезка Александр Кузнецов из новомосковского «Химика». Он техничен, у него мягкие, точные передачи, но основным недостатком этого способного футболиста является, на наш взгляд, нежелание брать игру на себя, идти в атаку. Как часто в острой ситуации от него ждешь продвижения вперед, а он отдает мяч партнеру, находящемуся в невыгодном положении.

Закончился первый круг. «Металлург» на шестом месте, хотя у него есть все возможности находиться в лидирующей тройке. Конечно, футбол есть футбол, и от поражений и ничьих ни одна команда не застрахована. Но весь вопрос в том, кому проиграть – сильному сопернику или более слабому. Поражения нашей команды в Рыбинске – 0.3 и в Брянске – 0:1 ничем не оправданы.

Впереди второй круг. Команды уже узнали друг друга, «выяснили отношения» и теперь будут играть без разведки, в открытую.

Лидеры – «Спартак» из Нальчика, ярославский «Шинник», калининская «Волга» постараются удержать преимущество до конца чемпионата. Отсюда их тактика – поменьше риска, а команды - аутсайдеры, наоборот, будут делать ставку на атаку, на победы. Ведь для многих из них еще не все потеряно. Впереди три месяца игры, и все еще может измениться. По крайней мере, предсказать победителя чемпионата сейчас весьма и весьма трудно.

В. ДМИТРИЕВ.

КОММУНАР [Тула]. 31.07.1970

* * *

ДОРОГУ ОСИЛИТ ИДУЩИЙ

Перед вами, уважаемые болельщики, турнирная таблица. Глядя на нее, вы, конечно, будете немного разочарованы. «Металлург», долгое время лидировавший, скатился на шестое место. Начало сезона обычно очень здорово проводят южные коллективы. Вот и в нынешнем первенстве долгое время вверху турнирной таблицы находились торпедовцы Таганрога, пятигорский «Машук», «Спартак» (Нальчик), динамовцы Батуми.

Команды центральных областей России достигают пика спортивной формы где-то в конце первого круга. И вот мы видим, что те, кто в свое время находился внизу таблицы, ныне заняли ее первые ступеньки. Солидную игру показывают ярославский «Шинник», калининская «Волга», железнодорожники Калуги. Но основная борьба разгорится на второй половине пути. И все-таки очки, с которыми команды пришли на промежуточный финиш, могут здорово помочь в конце сезона.

Пока «Металлург» сделал определенные сдвиги. Наши футболисты забили больше всех мячей в подгруппе — 30. Столько же, правда, забила и калининская «Волга». Главным бомбардиром у нас является Юрий Мелешко — 11 мячей. По семь голов на счету двух Владимиров: Белоусова и Дорофеева. Да и очковый запас у «Металлурга» превышает прошлогодний на целых 4 очка.

Линия обороны пропустила 20 мячей (в среднем по мячу в матче). Неудачно провел «Металлург» игры на Волге и в Брянске. Зато мало кто из наших соперником смог привезти столько очков, сколько привезли туляки из Гори, Батуми и Ленинакана.

Как и в каждом коллективе, у нас тоже произошли изменения Ушел Александр Кузнецов, и пришел... тоже Александр Кузнецов из новомосковского «Химика». Сейчас вроде снова команда выглядит монолитной.

Первые игры второго круга тульские футболисты проводят с «обидчиками» из Ярославля, Рыбинска, Калинина, Брянска. Борьба будет упорной.

Впереди «Металлургу» предстоит трудная дорога. И только тот, кто будет упорно шагать по ней сквозь тернии неудач, непременно осилит путь. Успехов тебе, «Металлург»!

А. Викторов.

МОЛОДОЙ КОММУНАР [Тула]. 31.07.1970

* * *

36 ТОВАРИЩЕСКИЙ МАТЧ

ХИМИК НОВОМОСКОВСК — МЕТАЛЛУРГ ТУЛА — 1:4 (0:2)

29.07.70. Новомосковск. Стадион «Химик».

«Химик»: Лёвин – ..., Ю. Милёхин, Мальцев (Коротеев, 46)

Гол: у "Химика": Коротеев

«МЕТАЛЛУРГ» — «ХИМИК» — 4:1

Болельщики, пришедшие позавчера на товарищеский матч между тульским «Металлургом» и новомосковским «Химиком», бесспорно, ожидали увидеть бескомпромиссную борьбу старых соперников. Начало встречи подтвердило эти ожидания. Игра, с первых же минут приняла боевой характер. Было немало моментов, которые давали основания надеяться на победу «Химика». Уже на десятой минуте, после ряда удачных и остроумных комбинаций, мяч был переброшен на линию вратарей площадки туляков на открывшегося Ю. Милехина. Но тот с очень выгодного положения пробил выше ворот. Футболисты «Химика» вновь и вновь шли в атаку. Но первый гол все же забили гости. После подачи углового наши защитники оставили без присмотра нападающего «Металлурга», и он беспрепятственно и точно пробил по воротам – 1:0. А несколько минут спустя после быстрой комбинации, вратарю «Химика» Левину вновь пришлось вынуть из сетки ворот мяч.

После перерыва в обеих командах произошли замены. В «Химике» их было пять. Заменивший Мальцева Коротеев с очень трудного положения отыграл один мяч. Вот тут и «вспыхнул» «Химик». Но этой вспышки хватало ненадолго. Когда гости забили третий гол, новомосковцы сникли. Инициатива полностью перешла к тулякам, которые до финального свистка сумели провести в ворота хозяев поля четвертый мяч.

Игра закончилась со счетом 4:1 в пользу «Металлурга».

Казалось бы, как мог «Химик» – лидер своей подгруппы, проиграть на своем поле с таким крупным счетом? Судить строго наших футболистов все же не стоит. Ведь они днем раньше провели труднословившийся календарный матч и как следует еще не отдохнули. И второе – играли они с командой класса «А».

Н. ФРОЛОВ.

НОВОМОСКОВСКАЯ ПРАВДА [Новомосковск]. 31.07.1970

* * *

«ХИМИК» – «МЕТАЛЛУРГ»

В среду в Новомосковске на стадионе «Химик» состоялся товарищеский матч между командами «Химик» (класс «Б») и «Металлург» (Тула, класс «А»). Встреча прошла в напряженной борьбе. Туляки смогли дважды в первом тайме добиться успеха.

После перерыва Владимир Коротеев сократил разрыв, но гости ответили на это еще двумя голами – 1:4.

Д. КОРН, внешт. корр.

ДОНСКАЯ ГАЗЕТА [Донской]. 01.08.1970

* * *

37 (157) 32 ЧЕМПИОНАТ СССР. КЛАСС «А» - 2 ГРУППА

МЕТАЛЛУРГ ТУЛА — ШИННИК ЯРОСЛАВЛЬ — 1:1 (1:0)

01.08.70. 18:00. Тула. Стадион имени 50-летия Ленинского комсомола. 10000 зрителей. Судья Алексей Качкачашвили (Москва, вк). Судьи на линии Давид Мирза (Москва, рк), Владимир Сорин (Москва, рк).

«Металлург» (красные/белые/красные): 1. Валерий Амосов – 2. Валерий Мастрюков к/к, 3. Борис Рыскин (12. Геннадий Андреев, 21), 4. Василий Плетнёв, 5. Владимир Бабенко, 6. Николай Журида, 7. Николай Зудин (13. Николай Хориков, 70), 8. Владимир Белоусов, 9. Александр П.Кузнецов, 10. Юрий Мелешко, 11. Владимир Дорофеев. Запасные: 14. Юрий Минаев, 15. Виктор Ермаков, 16. Рудольф Исупов.. Тренер В. Н. Болотов

«Шинник» (все - белые): 1. Леонид Борисов – 2. Валентин Волков, 3. Николай Смирнов, 4. Сергей

Карасёв (12. Олег Сомов, 46), 5. Владимир Панков 14. Виктор Николаев, 46), 6. Николай Растегаев, 7. Александр Стенищев, 8. Валерий Рейнгольд к/к, 9. Валерий Клещёв, 10. Виктор Санин, 11. Валерий Фролов (15. Владимир Коротков, 46). Запасные: 13. Владимир Чуркин, 16. Николай Вихарев.. Тренер И. В. Золотухин

Голы: 1:0 Мелешко (20), 1:1 Санин (86)

ЦЕНА ЗАМЕНЫ

С первых же минут «Шинник» обнажил меч. Трижды остро проходит по правому краю Рейнгольд и трижды Амосов спасает свои ворота.

У гостей в линии атаки действовали Рейнгольд, Санин и Фролов. Последний, правда, заметно прихрамывал и на обострение не шел. Защитники «Металлурга» оказались на высоте, хотя поначалу Рейнгольд переигрывал Плетнева. Но на помощь партнеру пришли Бабенко и Андреев (он заменил получившего травму Рыскина), и равновесие было восстановлено.

Борьба за середину поля шла в равной борьбе лишь первые 20 минут. После чего полузащитники гостей «потеряли» твердую почву под ногами, и наше трио: Журида, Зудин, Кузнецов начали диктовать условия.

Счет был открыт на 20-й минуте. Зудин навесил мяч на вратарскую, и удар головой Мелешко застал Борисова врасплох – 1:0. Хозяева могли до перерыва увеличить счет, но им не хватило хладнокровия в завершении атак. В самом конце первого тайма получил травму Зудин, но продолжил матч.

В перерыве тренер «Шинника» И. Золотухин произвел некоторую перестановку сил. Вышедшие на поле Николаев, Коротков и Сомов внесли в игру свежую струю. Гости заиграли активнее. Особенно отличался у ярославцев полузащитник Станищев. Этот игрок выполнял громадный диапазон работы. Его можно было увидеть и в атаке на ворота Амосова, и в борьбе с нашими хавбеками, и помогающим своим защитникам. Именно с его «легкой ноги» гости сквитали счет. Стенищев выиграл мяч на правом фланге и через всю штрафную аресовал его на голову Санину, которого «забыли» наши защитники. Удар ярославца с угла вратарской был точен – 1:1. Случилось это на 87-й минуте.

Да, «Шинник» так и остался нашим «должником». Что ж, гости увозят очко, которое добыто в упорной борьбе. В этом матче «Шиннику» помогли «свежие силы». Резервные футболисты гостей довольно опытны и сразу нашли общий язык с партнерами.

У «Металлурга» неплохо сыграли защитники, среди которых явно тяготеет к атаке Мастрюков. Почти без ошибок провели матч Зудин и Журида, надежную игру показал Амосов.

В. Алехин.

МОЛОДОЙ КОММУНАР [Тула]. 05.08.1970

* * *

ПОТЕРЯННОЕ ОЧКО

В первой половине чемпионата СССР по футболу среди команд второй группы класса «А» тульский «Металлург», как известно, проиграл в Ярославле местному «Шиннику». Открывая у себя дома второй круг первенства страны, ребята вновь играли с этим коллективом, возглавляющим турнирную таблицу. Туляки вышли на матч с явным желанием взять реванш у гостей. Они много атаковали, и их коллективные усилия вскоре увенчались успехом: на 20-й минуте нападающий Ю. Мелешко «распечатал» ворота «Шинника».

Неплохо играли хозяева поля и в оставшееся время, но во второй половине встречи ярославцы ввели в свои ряды свежие силы и выглядели уже несколько агрессивнее, выдвинув на острие атак своего быстрого, напористого форварда В. Савина (№ 10). Гол, посланный в их ворота, не обескуражил лидеров. Играли они широко, свободно, продуктивно использовали фланги. За три минуты до окончания поединка им удалось сравнять результат – 1:1. Мяч забил все тот же неутомимый В. Савин.

В. МАТВЕЕВ.

КОММУНАР [Тула]. 02.08.1970

* * *

ВО ВТОРОМ ЭШЕЛОНЕ

Федерация футбола РСФСР сообщает результаты матчей чемпионата страны среди команд второй группы (вторая зона), состоявшихся 1 августа: «Динамо» (Махачкала) — «Динамо» (Батуми) — 2:0, «Полад» (Сумгаит) — «Ширак» (Ленинакан) — 1:1, «Динамо» (Кировабад) — «Дила» (Гори) — 4:1, «Сталь» (Волгоград) — «Труд» (Воронеж) — 1:0, «Динамо» (Ставрополь) — «Салют» (Белгород) — 2:2, «Торпедо» (Таганрог) — «Металлург»

(Липецк) — 0:1, «Локомотив» (Калуга) — «Волга» (Калинин) — 0:0, «Динамо» (Брянск) — «Сатурн» (Рыбинск) — 1:1, «Металлург» (Тула) — «Шинник» (Ярославль) — 1:1, «Машук» (Пятигорск) — «Волга» (Горький) — 0:0, «Спартак» (Нальчик) — «Дружба» (Майкоп) — 2:0

(ТАСС).

КОММУНАР [Тула]. 05.08.1970

* * *

38 (158) 32 ЧЕМПИОНАТ СССР. КЛАСС «А» - 2 ГРУППА

МЕТАЛЛУРГ ТУЛА — САТУРН РЫБИНСК — 6:0 (3:0)

05.08.70. 18:30. Тула. Стадион имени 50-летия Ленинского комсомола. 9000 зрителей. Судья Павел Казаков (Москва, вк). Судьи на линии Анатолий Воробьёв (Москва, рк), Анатолий Сергеев (Москва, рк).

«Металлург» (зелёные/белые/зелёные): 1. Валерий Амосов (16. Рудольф Исупов, 46) – 2. Валерий Мастрюков к/к, 3. Геннадий Андреев, 4. Василий Плетнёв, 5. Владимир Бабенко, 6. Николай Журида, 7. Николай Зудин (13. Юрий Минаев, 46), 8. Владимир Белоусов, 9. Александр П.Кузнецов, 10. Юрий Мелешко (14. Виктор Ермаков, 46), 11. Владимир Дорофеев. Запасные: 12. Николай Хориков, 15. Юрий Стремоусов.. Тренер В. Н. Болотов

«Сатурн» (красные/белые/белые): 1. Сергей Карпушин – 2. Юрий Мешков, 3. Виктор Соколов, 4. Николай Манин, 5. Лев Радин, 6. Анатолий Дворцов (14. Михаил Корниенко, 70), 7. Сергей Цейтин, 8. Валерий Костяков, 9. Николай Екимов, 10. Анатолий Соловей к/к, 11. Борис Малышев. Запасные: 12. Виктор Орлов, 13. Николай Сокол, #1 Борис Ромашкин. Тренер А. Д. Гришин

Голы: 1:0 Журида (5), 2:0 Мелешко (30), 3:0 А.П.Кузнецов (40), 4:0 Дорофеев (60), 5:0 Дорофеев (70), 6:0 А.П.Кузнецов (80).

СТРАННАЯ ЗАКОНОМЕРНОСТЬ

Еще до матча, посмотрев на турнирную таблицу, можно было заметить странную закономерность. В четырех играх на выезде «Металлург» забил один мяч (в Ярославле «Шиннику»), а в первом «домашнем» поединке шесть раз поразил ворота калужских железнодорожников. Потом в четырех матчах опять забил лишь один мяч и опять «Шиннику». Выходило, что и в этой встрече...

Так оно и случилось. На 6-й минуте в атаку подключается Журида. Кузнецов выводит своего партнера в штрафную, и Николай, находясь под углом к воротам, поражает цель – 1:0.

На 31-й минуте тот же Кузнецов точно адресует мяч Мелешко. Вратарь «Сатурна» замешкался, и счет стал 2:0. Через девять минут Александр Кузнецов разыгрывает «стенку» с Мелешко и сам реализует выгодный момент – 3:0.

Хозяева переигрывают гостей, и в штрафной рыбинцев становится жарко. Несколько голевых моментов не использует Дорофеев.

Второй тайм гости начали с гола, который забил в ворота Исупова... Плетнев, неудачно срезав мяч. Однако у гостей раньше было положение «вне игры», и на табло «Металлурга» так и осталась стоять баранка нуля.

Трудный соперник достался Геннадию Андрееву. Капитан «Сатурна» Анатолий Соловей всю игру пытался преодолеть защитные линии хозяев. И весь матч с ним вел борьбу наш молодой центральный защитник.

Весьма интересно провели поединок полузащитники туляков, которые сковали действия своих рыбинских оппонентов, что во многом и предопределило исход встречи.

На 69-й минуте с отличного паса Белоусова «невезучий» Владимир Дорофеев наконец поражает ворота Карпушина – 4:0. Это был 400-й гол тульского «Металлурга» в чемпионатах страны.

Через десять минут использует пас Кузнецова тот же Дорофеев – 5:0.

А за 8 минут до конца сольный проход совершает сам Кузнецов. Чуть ли не с центра поля наш полузащитник доходит до одиннадцатиметровой отметки, обыграв на пути нескольких соперников, и сильно бьет в угол – 6:0.

На последних минутах туляки имеют еще три чистых голевых момента. Но ни Дорофееву, ни Ермакову не удалось добиться успеха. Пожалуй, самые благодарные слова они должны были услышать за это от работника стадиона, который следит за табло. Цифры «семь» у него не было.

В. АЛЕХИН.

МОЛОДОЙ КОММУНАР [Тула]. 12.08.1970

* * *

С ХОККЕЙНЫМ СЧЕТОМ

В очередном туре на первенство страны по футболу тульский «Металлург» принимал команду, которая в этом сезоне нанесла ему самое крупное поражение – 0:3. Речь идет о дебютанте класса «А», серебряном призера России прошлого года рыбинском «Сатурне» (Ярославская область).

На Центральный стадион пришло довольно много зрителей. Каждому хотелось узнать, чем же силен «Сатурн», сумевший нанести столь чувствительный удар «Металлургу»? А когда началась встреча, ожиданиям болельщиков –увидеть интересную игру виновников сенсации – не суждено было сбыться. Очень слабо провели этот матч игроки защитной линии.

Уже в начале игры туляки, сломив оборону, забивают первый гол (Н. Журида). Затем счет удваивает Ю. Мелешко, а за шесть минут до перерыва красиво разыгранную комбинацию завершил А. Кузнецов – 3:0.

Вторая половина поединка тоже прошла при явном превосходстве хозяев поля. Окрыленные успехом, они играли легко и свободно. На 65-й и 76-й минутах В. Дорофеев доводит результат до 5:0. Последний, шестой гол, забитый А Кузнецовым, самый красивый в этом матче.

В оставшиеся до конца игры девять минут хозяева поля могли забить еще четыре голе (трижды упустил стопроцентных возможность поразить цель В. Дорофеев и один раз Ю. Минаев, умудрившийся с двух метров пробить мимо ворот.

Итак, с хоккейным, разгромным для футбола счетом – 6 0 выиграл «Металлург».

Сумеют ли туляки взять реванш и в матче с калининской -Волгой», покажет их встреча 9 августа.

В МАТВЕЕВ.

КОММУНАР [Тула]. 07.08.1970

* * *

ВО ВТОРОМ ЭШЕЛОНЕ

Федерация футбола РСФСР сообщает результаты матчей чемпионата страны среди команд второй группы (вторая зона), состоявшихся 5 августа: «Полад» (Сумгаит) — «Динамо» (Батуми) — 1:1, «Сталь» (Волгоград) — «Металлург» (Липецк) —1:1, «Динамо» (Ставрополь) — «Труд» (Воронеж) — 1:3, «Торпедо» (Таганрог) — «Салют» (Белгород) —1:0, «Локомотив» (Калуга) — «Шинник» (Ярославль) — 1:2, «Динамо» (Брянск) — «Волга» (Калинин) — 1:1. «Металлург» (Тула) — «Сатурн» (Рыбинск) — 6:0, «Дружба» (Майкоп) — «Машук» (Пятигорск) — 3:0, «Спартак» (Нальчик) — «Волга» (Горький) — 1:0.

4 августа: «Торпедо» (Тольятти) — «Волга» (Ульяновск) — 1:2.

(ТАСС).

КОММУНАР [Тула]. 08.08.1970

* * *

39 (159) 32 ЧЕМПИОНАТ СССР. КЛАСС «А» - 2 ГРУППА

МЕТАЛЛУРГ ТУЛА — ВОЛГА КАЛИНИН — 0:0

09.08.70. 18:00. Тула. Стадион имени 50-летия Ленинского комсомола. 10000 зрителей. Судья Сергей Алимов (Москва, вк). Судьи на линии Михаил Кочет (Москва, рк), Владимир Левитин (Москва, рк).

«Металлург» (зелёные/белые/зелёные): 1. Валерий Амосов – 2. Валерий Мастрюков к/к, 3. Геннадий Андреев, 4. Василий Плетнёв, 5. Владимир Бабенко, 6. Николай Журида, 7. Николай Зудин, 8. Виктор Ермаков (14. Владимир Белоусов, 46), 9. Александр П.Кузнецов, 10. Юрий Мелешко, 11. Владимир Дорофеев. Запасные: 12. Николай Хориков, 13. Юрий Минаев, 15. Юрий Стремоусов, 16. Рудольф Исупов.. Тренер В. Н. Болотов

«Волга» (все - белые): 1. Владимир Подшивалов – 2. Юрий Вергопуло, 3. Виктор Александров, 4. Вячеслав Клыков к/к, 5. Геннадий Лебедев, 6. Николай Кузьмин, 7. Виктор Галкин, 8. Александр Голованов, 9. Владимир Малинин (12. Василий Калашников), 10. Анатолий Мосаленков, 11. Вячеслав Костенко. Запасные: 13. Владимир Жуков, 14. Юрий Чесноков, 15. Вячеслав Ишерский, 16. Геннадий Хизун.. Тренер И. С. Волчок

ИГРА НА РАВНЫХ

В очередном матче на первенство страны по футболу среди команд второй группы класса «А» в Туле

встретились хорошо знакомые друг другу соперники – местный «Металлург» и калининская «Волга». До этой встречи они имели одинаковое количество очков, и лишь по разнице забитых и пропущенных мячей хозяева поля располагались в турнирной таблице на ступеньку выше.

Позавчерашний поединок для «Металлурга» имел особое, принципиальное значение, поскольку туляки проиграли калининцам на их поле со счетом 0:1.

Наши ребята вышли на поле с твердым намерением взять у гостей реванш. Буря атак, поднятая туляками с первых минут, казалось, вот-вот принесет «Металлургу» успех. Но отлично действовал вратарь «Волги» Подшивалов.

В середине тайма игра выравнивается и проходит с переменным успехом, зрелищно остро, темпераментно. Правда, туляки имели чуть больше хороших возможностей для взятия ворот соперника, но из-за медлительности, несыгранности форвардов в этом матче они не использовали выгодных ситуаций.

Итак, нулевая ничья, реально отразившая соотношение сил.

В. МАТВЕЕВ.

КОММУНАР [Тула]. 11.08.1970

* * *

ВО ВТОРОМ ЭШЕЛОНЕ

Федерация футбола РСФСР сообщает результаты матчей чемпионата страны среди команд второй группы (вторая зона), состоявшихся 9 августа: «Полад» (Сумгаит) — «Дила» (Гори) — 2:1, «Динамо» (Кировабад) — «Динамо» (Батуми) — 2:0, «Сталь» (Волгоград) — «Салют» (Белгород) —2:2, «Динамо» (Ставрополь) — «Металлург» (Липецк) — 2:1, «Локомотив» (Калуга) — «Сатурн» (Рыбинск) — 0:0, «Динамо» (Брянск) — «Шинник» (Ярославль) — 1:1, «Металлург» (Тула) — «Волга» (Калинин) — 0:0, «Дружба» (Майкоп) — «Волга» (Горький) — 1:1, «Машук» (Пятигорск) — «Автомобилист» (Нальчик) — 0:1.

«Динамо» (Махачкала) — «Ширак» (Ленинакан) — 1:2.

«Торпедо» (Таганрог) — «Труд» (Воронеж) — 2:2.

(ТАСС).

КОММУНАР [Тула]. 12.08.1970

* * *

40 (160) 32 ЧЕМПИОНАТ СССР. КЛАСС «А» - 2 ГРУППА

МЕТАЛЛУРГ ТУЛА — ДИНАМО БРЯНСК — 10:0 (6:0)

16.08.70. 18:00. Тула. Стадион имени 50-летия Ленинского комсомола. 8000 зрителей. Судья Георгий Минасов (Кисловодск, рк). Судьи на линии Леонид Люльченко (Ессентуки, рк), Н Зуихин (Псков, рк).

«Металлург» (красные/белые/красные): 1. Валерий Амосов – 2. Валерий Мастрюков к/к, 3. Василий Плетнёв, 4. Николай Хориков, 5. Владимир Бабенко, 6. Николай Журида, 7. Николай Зудин, 8. Владимир Белоусов, 9. Александр П.Кузнецов (13. Юрий Минаев, 46), 10. Юрий Мелешко (14. Виктор Ермаков, 46), 11. Владимир Дорофеев (12. Юрий Стремоусов, 60). Запасные: 15. Евгений Симак, 16. Рудольф Исупов.. Тренер В. Н. Болотов

«Динамо» (все - синие): 1. Геннадий Синдюрин (16. Александр Поляев, 63) – 2. Александр Белов, 3. Александр Секселев, 4. Юрий Паньшин (13. Виктор Азарченков, 46), 5. Василий Ковалёв (14. Евгений Дёмочкин, 46), 6. Николай Сергеев, 7. Анатолий Шагин, 8. Евгений Федотов (12. Геннадий Степанцов, 46), 9. Юрий Марушкин, 10. Владимир Маркелов, 11. Вячеслав Подколзин.. Тренер В. Н. Ведерников

Голы: 1:0 Зудин (15 – пенальти), 2:0 Дорофеев (17), 3:0 Дорофеев (20), 4:0 Мелешко (25), 5:0 Белоусов (32), 6:0 Белоусов (44), 7:0 Белоусов (51), 8:0 Журида (61), 9:0 Белов (70, в свои ворота), 10:0 Минаев (80)

В протоколе указана замена 2. Александр Белов (14. Евгений Дёмочкин). Однако, Белов забил мяч в свои ворота. Тульская пресса сообщала о замене, как указано здесь.

РАЗГРОМ...

Будем говорить прямо. Брянские футболисты вышли на поле с мыслями о ничьей. Во-первых, они победили своих соперников дома 1:0, а во-вторых, гости помнили прошлогодний матч, когда в такой же пасмурный

дождливый день динамовцы на равных провели поединок в Туле и увезли очко.

Хозяева очень жаждали реванша. На первых же минутах форварды «Металлурга» трижды создают голевые моменты, но не используют их. Гости держатся спокойно. Видимо, они ждали этого штурма. Расчет у динамовцев был прост. Выстоять на первых минутах, ну, а потом попытать счастья и у чужих ворот.

Держались брянские футболисты недолго. На 15-й минуте опасно прорвался Белоусов, и его снесли на углу вратарской. Пенальти четко реализовал Зудин – 1:0. Спустя две минуты Дорофеев удвоил счет, а на 20-й минуте после его удара третий мяч затрепетал в сетке ворот Сендюрина. С этой минуты преимущество полностью перешло к хозяевам. Полузащитники «Металлурга» начисто «съели» динамовских хавбеков, а нападающие затерзали защитников. Туляки заперли своих соперников на их половине поля. На 25-й минуте Белоусов ворвался в штрафную и с самой лицевой липни прострелил вдоль ворот. Мелешко подставил голову, и счет 4:0.

Гости были сломлены, хотя на 29-й минуте их нападающий Маркелов «поиграл» на нервах наших болельщиков, когда остался с мячом против пустых ворог. Спас хозяев Плетнев, выбив мяч на угловой. Через 3 минуты Белоусов вошел в штрафную и, сыграв в стенку с Мелешко, сильно пробил в «девятку» – 5:0. За минуту до перерыва Дорофеев обыграл в штрафной двух защитников и отдал мяч под удар Белоусову – 6:0.

Второй тайм гости начали в несколько измененном составе, но удержать хозяев уже не могли. На 51-й минуте Белоусов забил седьмой гол Через десять минут в штрафную «Динамо» ворвался Ермаков, отдал мяч на Стремоусова, тот замешкался, и после небольшой борьбы мяч отскочил из штрафной прямо на Журиду. Наш полузащитник, не мудрствуя лукаво, с ходу пробил. Мяч ударился о ногу защитника, и, изменив направление, приземлился в сетке – 8:0. Гости сменили вратаря. Вышедший Поляев несколько раз спасал свои ворота, но и ему пришлось испытать участь своего предшественника. Сначала «отличился» защитник динамовцев Белов, срезав мяч в свои ворота. А за десять минут до конца Стремоусов сильно пробил с лета. Поляев не удержал скользкого мяча, и набежавший Минаев послал его в сетку – 10:0.

Эта игра, пожалуй, запомнится не только болельщикам» но и самим футболистам. Хотя можно оказать, что соперник был слаб, что «Динамо» находится последнем месте. И все же прежде всего в таком поражении гостей «виноваты» футболисты «Металлурга». Туляки провели матч напористо, по-спортивному зло. И результат не замедлил сказаться.

Следующую встречу наши ребята провозят завтра в Калуге с местными железнодорожниками.

В. АЛЕХИН.

МОЛОДОЙ КОММУНАР [Тула]. 19.08.1970

* * *

РЕДКИЙ СЧЕТ

Несколько дней назад в Туле состоялся матч по футболу между местным «Металлургом» и брянским «Динамо». С первых же минут встречи туляки повели организованные атаки на ворота гостей. К перерыву счет этого матча уже был 6:0 в пользу хозяев поля.

Во втором тайме было заметно, что брянские футболисты находятся, выражаясь боксерским языком, в «нокдауне». Они играют растерянно, безынициативно. И тулякам удается забить еще три безответных мяча. Последний гол футболисты из Брянска в крайней растерянности при очередной атаке туляков забили в собственные ворота. Счет этого матча 10:0 в пользу «Металлурга», который находится сейчас в своей подгруппе на третьем месте.

Такого крупного «сухого» счета в выступлениях команд класса «А» за всю историю его существования не было.

НОВОМОСКОВСКАЯ ПРАВДА [Новомосковск]. 19.08.1970

* * *

ВО ВТОРОМ ЭШЕЛОНЕ

Федерация футбола РСФСР сообщает результаты матчей чемпионата страны среди команд второй группы (вторая зона), состоявшихся 16 августа:

«Волга» (Калинин) — «Торпедо» (Таганрог) — 0:0, «Шинник» (Ярославль) — «Сталь» (Волгоград) — 3:1, «Сатурн» (Рыбинск) — «Динамо» (Ставрополь) — 0:0, «Труд» (Воронеж) — «Динамо» (Махачкала) — 1:0, «Металлург» (Липецк) — «Динамо» (Кировабад) — 1:0, «Салют» (Белгород) — «Полад» (Сумгаит) — 1:0, «Дила» (Гори) — «Спартак» (Нальчик) — 0:0, «Волга» (Горький) — «Локомотив» (Калуга) — 1:1, «Металлург» (Тула) — «Динамо» (Брянск) — 10:0, «Ширак» (Ленинакан) — «Машук» (Пятигорск) — 1:1.

(ТАСС).

КОММУНАР [Тула]. 19.08.1970

* * *

41 (161) 32 ЧЕМПИОНАТ СССР. КЛАСС «А» - 2 ГРУППА

ЛОКОМОТИВ КАЛУГА — МЕТАЛЛУРГ ТУЛА — 1:1 (0:1)

20.08.70. 19:00. Калуга. Стадион «Локомотив». 12000 зрителей. Судья Виктор Жарков (Москва, рк). Судьи на линии Вячеслав Суворов (Москва, рк), Надир Абдулазизов (Москва, рк).

«Локомотив» (белые/чёрные/белые): 1. Егор Медников – 2. Олег Масленников, 3. Геннадий Сигаев, 4. Виктор Кашкинов, 5. Евгений Виноградов, 6. Александр Ларионов, 7. Александр Голодубов, 8. Вячеслав Давыдов, 9. Владимир Морозов, 10. Василий Ястребов к/к, 11. Юрий Конопелькин (14. Александр Башканов, 70). Запасные: 12. Александр Стогнушко, 13. Александр Лебедев, 15. Владимир Креул, 16. Александр Либкинд.

«Металлург» (красные/белые/красные): 1. Валерий Амосов – 2. Валерий Мастрюков к/к, 3. Борис Рыскин, 4. Василий Плетнёв, 5. Владимир Бабенко, 6. Николай Журида, 7. Николай Зудин, 8. Владимир Белоусов, 9. Александр П.Кузнецов, 10. Юрий Мелешко (15. Виктор Ермаков, 75), 11. Владимир Дорофеев. Запасные: 12. Геннадий Андреев, 13. Николай Хориков, 14. Юрий Минаев, 16. Рудольф Исупов.

Голы: 0:1 Белоусов (23), 1:1 Конопелькин (51)

ГРОЗА МИНОВАЛА

Город на Оке ждал этого матча. Прошло то время, когда «Металлург» не мог без потерь переступить калужский барьер. Первый ощутимый удар «Локомотив» получил прошлом году. У себя дома он потерпел крупное поражение – 0:4. А в первом круге этого сезона в Туле был зафиксирован «урожайный» счет в пользу хозяев – 6:1.

И все же калужские болельщики были в каком-то особом настроении, как бы имея векселя на успех в предстоящем матче. В этом были уверены все: и мальчишки, спорящие у таблицы стадиона, и водитель троллейбуса, объявляющий: «Следующая остановка – «Победа», и даже старик, торгующий у универмага программками ответил кратко и ясно: «Наши»! Сказано это было до того уверенно и весомо, что сразу вселило в меня тревогу. И даже многочисленные тульские болельщики, прибывшие поддержать «Металлург», не смогли рассеять каких-то сомнений.

Случайно заглянув до игры в раздевалку «Локомотива», я увидел серьезные лица калужских футболистов и понял, что их ничуть не шокировали десять «сухих» мячей, забитые «Металлургом» брянским динамовцам. Железнодорожники очень болезненно пережили поражение в Туле и настроились на реванш.

Уже на первых минутах хозяева сразу пытаются добиться результата. Рвется по левому краю Конопелькин, опасно бьет Ястребов. Наши защитники в полном напряжении. Игра принимает резкий характер, штрафные «сыплются» и на гостей, и на хозяев. Противный моросящий дождь так и не смог охладить пыл соперников на всем протяжении игры.

...Ошибается Плетнев, и Рыскин чудом выбивает мяч из-под ног Морозова.

— Вася, разыгрывай, не бей так!

Трудно, очень трудно. Прорывается Конопелькии, но четко играет Бабенко.

На 22-й минуте Мастрюков навешивает мяч в штрафную, защитники хозяев замешкались и упустили рывок Журиды. Мимо.

Наконец-то заиграло и наше нападение. Опасно бьет Дорофеев, но защитники «Локомотива» принимают удар на себя.

24 минута. Сильно бьет Журида, Мельников не удерживает скользкий мяч, но Мелешко упускает шанс. Издали «укалывает» Мастрюков, но мяч пролетает рядом со штангой.

На левом краю то и дело появляется Давыдов, опасные прострелы которого дважды угрожают воротам Амосова.

И вот гол! Мелешко борется на правом краю с защитниками, простреливает в штрафную, Журида пропускает мяч Белоусову, и Владимир, оставшись с глазу на глаз с Медниковым, использует выгодный момент — 1:0. Через 5 минут вратарь хозяев еле «выцарапал» мяч в ногах у Мелешко.

За три минуты до конца вперед пошел Бабенко, но мяч после его удара просвистел над перекладиной.

Первый тайм прошел с преимуществом туляков. Да, не зря в программках встречи писали об угрозе

«Металлурга».

...Счет сравняли уже на третьей минуте второго тайма. Конопелькин хладнокровно распорядился мячом, отскочившим от наших защитников — 1:1.

Гол вдохнул в железнодорожников новые силы, а наши стали более осторожными. Видимо, еще по-прежнему «Локомотив» является для туляков «неудобным» соперником Хозяева, словно почувствовав, что угроза, висевшая над ними, проходит, сами ринулись вперед. И хотя атаки калужан выглядели слишком сумбурными, гости немного подрастерялись.

На 75-й минуте «выстрелил» по цели Давыдов. Мяч, чиркнув по перекладине, ушел на свободный.

Разыгрался Голодубов, выводя то и дело в прорыв своих форвардов

Теперь уже над гостями «нависла» гроза. Туляки обороняются. Конец встречи прошел в атаках «Локомотива», но счет так и не изменился.

В этом матче угроза поражения висело и над хозяевами, и над гостями. Те и другие провели встречу под дождем на «отлично». Силы оказались равными.

Виктор АЛЕХИН, спецкорр «Молодого коммунара». Калуга - Тула.

МОЛОДОЙ КОММУНАР [Тула]. 23.08.1970

* * *

БОЕВАЯ НИЧЬЯ

В Калуге состоялся очередной матч на первенство СССР по футболу среди мастеров класса «А» второй группы – между тульским «Металлургом» и местным «Локомотивом». Исхода этой встречи с большим интересом ожидали как туляки, так и калужане. Первые потому, что после долгого пребы-вания дома, «Металлург» делал первый во втором круге выезд в гости; вторым же, калужанам, нужна была только победа, чтобы взять реванш за разгромное поражение в первом круге – 1:6. В течение двух лет спортивная фортуна во встречах с нашими футболистами им не улыбается: три встречи – три поражения с неутешительным соотношением мячей – 1:12.

С первых же минут голевые моменты и острые схватки возникают то у одних, то у других ворот. Защитные линии и вратари обеих команд все время начеку. Калужане никак не могут управиться с нашими техничными форвардами и все чаше прибегают к грубым приемам. На траве не раз оказываются Белоусов, Дорофеев и Зудин. На 36-й минуте комбинация, начатая Журидой, была продолжена Дорофеевым и Мелешко, в результате Белоусов оказывается один против ворот хозяев поля. Точный удар – гол!

С преимуществом в один мяч в пользу «Металлурга» команды уходят на отдых.

Второй тайм был противоположностью первому. Подстегнутые угрозой очередного поражения, игроки «Локомотива» бросаются на яростный штурм ворот, защищаемых Амосовым. Туляки, видимо. не ожидавшие этого, дрогнули, и это стоило им гола, который подействовал на наших ребят удручающе. Калужане полностью завладели серединой поля и инициативой, но добиться изменения счета так и не смогли. Туляки пополнили свою копилку еще одним дорогим очком Их теперь стало 32 – по-прежнему третье место.

А. АЛЛЕНОВ.

КОММУНАР [Тула]. 22.08.1970

* * *

ТУЛЯКИ ДОВОЛЬСТВУЮТСЯ НИЧЬЕЙ

Издавна ведется спор между друзьями-соперниками футболистами Тулы и Калуги. За последние пять лет, включая и первый круг нынешнего турнира. «Металлург» и «Локомотив» встречались 14 раз. Калужане выиграли 6 матчей, туляки – 5. Три игры закончились вничью. Преимущество в 2 очка было за калужанами. А по разнице забитых и пропущенных мячей впереди туляки – 24–17.

И вот «Металлург» в Калуге. Стадион «Локомотив» переполнен. Интерес к повторному матчу нынешнего сезона огромен. Среди зрителей очень много туляков. Они приехали в наш город поддержать свою команду, которая, прямо скажем, рассчитывала повторить тульский успех, когда «Металлург» выиграл 6:1. Любопытство к поединку давнишних соперников подогревала и сенсационная победа туляков в предыдущем туре над дина-мовцами Брянска с рекордным счетом – 10:0.

Хорошо зная друг друга, футболисты без разведки устремились в атаку. Игра началась в быстром темпе, но в действиях соперников чувствуется осторожность. Понимают и те, и другие, что судьбу матча может решить первый гол. Так кто же будет счастливчиком?

Туляки играют широко, по всему полю. Особенно активен Владимир Белоусов. Он часто проходит по

правому краю, создает угрожающие моменты на штрафной хозяев поля. И вот на 36-й минуте, переместившись в центр штрафной и воспользовавшись досадной ошибкой нашей защиты, этот неутомимый форвард открывает счет. Гол послужил сигналом опасности для железнодорожников. Больше того, он заставил их собраться, мобилизовать волю, пойти на решительный штурм ворот туляков. Буквально до перерыва гости прижаты к своей штрафной. Несколько трудных мячей берет Валерий Амосов, спасая «Металлург» от, казалось бы, явного гола. Но в первой половине состязания счет так и не изменился.

Вторая половина матча началась настойчивыми атаками железнодорожников. Уже на четвертой минуте Юрий Конопелькин сравнивает результат. И гости сникли. Во всех их действиях чувствуется стремление удержать ничейный счет. А хозяева поля продолжают наступать. Теперь их игровое и территориальное преимущество бесспорно. В течение 12 минут железнодорожники подают пять угловых. Но ворота «Металлурга» так и остались не взятыми. Интересная, корректная игра закончилась вничью – 1:1.

Этот матч еще раз показал, что наши ребята могут играть хорошо с любым соперником. И если футболистам и тренерам удастся избавиться от досадных ошибок, которые не раз приводили к потере очков, «Локомотив» сможет закрепиться в группе лидеров.

А. ИВАНОВ.

ЗНАМЯ [Калуга]. 22.08.1970 # 196 (15900)

* * *

ЗАКОНОМЕРНАЯ НИЧЬЯ

На матче с тульским «Металлургом» все трибуны были переполнены. Это свидетельство того, что болельщики ждали игры интересной, острой, бескомпромиссной. И они не обманулись в своих ожиданиях. С первой до последней минуты на поле был такой футбол, какой мы любим. «Локомотив» атакует, туляки проводят острые контратаки. К концу первого тайма становится явным техническое преимущество гостей. На сороковой минуте В. Белоусов «раскручивает» на штрафной площадке наших защитников и забивает гол. С начала второго тайма инициатива у калужан. Уже на десятой минуте Ю. Конопелькин сравнивает счет. «Локомотив» атакует до конца встречи, но успеха добиться не может. Ничья – закономерный итог этого интересного матча.

Анатолий ЕГОРЕНКОВ.

МОЛОДОЙ ЛЕНИНЕЦ [Калуга]. 22.08.1970 # 108 (2826)

* * *

ВО ВТОРОМ ЭШЕЛОНЕ

Федерация футбола РСФСР сообщает результаты матчей чемпионата страны среди команд второй группы (вторая зона), состоявшихся 20 августа: «Волга» (Калинин) — «Динамо» (Ставрополь) — 2:1, «Шинник» (Ярославль) — «Торпедо» (Таганрог) — 2:1, «Сатура» (Рыбинск) — «Сталь» (Волгоград) — 2:0, «Труд» (Воронеж) — «Полад» (Сумгаит) — 3:0, «Металлург» (Липецк) — «Динамо» (Махачкала) — 2:1, «Салют» (Белгород) — «Динамо» (Кировабад) — 2:0, «Ширак» (Ленинакан) — «Спартак» (Нальчик) — 2:3, «Волга» (Горький) — «Динамо» (Брянск) — 4:1, «Локомотив» (Калуга) — «Металлург» (Тула) — 1:1.

(ТАСС).

КОММУНАР [Тула]. 22.08.1970

* * *

42 (162) 32 ЧЕМПИОНАТ СССР. КЛАСС «А» - 2 ГРУППА

ВОЛГА ГОРЬКИЙ — МЕТАЛЛУРГ ТУЛА — 1:2 (0:1)

24.08.70. 17:30. Горький. Стадион «Локомотив». 7000 зрителей. Судья Сергей Беляев (Москва, рк). Судьи на линии Станислав Кодаков (Москва, рк), Валентин Коврижных (Ковров, рк).

«Волга» (жёлтые/синие/синие): 1. Александр Иванов – 2. Анатолий Лунин к/к, 3. Юрий Аникин, 4. Николай Николаев, 5. Юрий Косарев, 6. Анатолий Нефёдов 13. Валерий Володин, 70), 7. Валентин Филякин, 8. Валерий Корнишин, 9. Константин Фомин, 10. Владимир Афанасьев, 11. Владимир Шадрин (14. Александр Щербаков, 55). Запасные: 12. Валерий Нестеркин, 15. Владимир Сидоркин, 16. Виктор Владющенков.

«Металлург» (красные/белые/красные): 1. Валерий Амосов – 2. Валерий Мастрюков к/к, 3. Борис Рыскин, 4. Василий Плетнёв, 5. Владимир Бабенко, 6. Николай Журида, 7. Николай Зудин (13. Николай Хориков,

65), 8. Владимир Белоусов, 9. Александр П.Кузнецов, 10. Виктор Ермаков, 11. Владимир Дорофеев. Запасные: 12. Геннадий Андреев, 14. Юрий Минаев, 15. Юрий Стремоусов, 16. Рудольф Исупов.

Голы: 0:1 Зудин (5), 0:2 Журида (50), 1:2 Корнишин (70).

Предупреждён Рыскин (80, за умышленный удар мяча на трибуну)

РЕВАНШ НЕ СОСТОЯЛСЯ

На стадионе «Красное Сормово» проходил очередной матч на первенство СССР по футболу между командами класса «А» «Волга» (Горький) и «Металлург» (Тула). Задача горьковчан – взять реванш за поражение в Туле – не выполнена.

«Волга» играла по-прежнему плохо, игроки ее, особенно защитных линий, не справлялись с энергичными нападающими гостей, а форварды «Волги», нередко лавиной штурмовавшие ворота «Металлурга», из-за небрежности не достигали цели. В результате еще одно поражение –1:2.

Следующие матчи «Волга» проведет на выезде 31 августа в Батуми с динамовцами, а 4 сентября – в Гори с командой «Дила».

М. БЕРЕЗКИН.

ГОРЬКОВСКАЯ ПРАВДА [Горький]. 27.08.1970 # 200 (15915)

* * *

«ШИННИК» ВЫХОДИТ В ЛИДЕРЫ

Первую победу во втором круге на чужом поле одержал тульский «Металлург». В Горьком он огорчил футболистов местной «Волги», победив – 2:1. Наши липецкие одноклубники победили дома «Полад» из Сумгаита — 1:0. Забив два «сухих» мяча в ворота динамовцев Ставрополя, ярославский «Шинник» с 38 очками встал во главе таблицы. Калининская «Волга» выиграла у волгоградской «Стали» – 1:0. Дебютант класса «А» рыбинский «Сатурн» забил четыре безответных мяча торпедовцам Таганрога. Два матча окончились со счетом 1:1. Так сыграли «Салют» (Белгород) и динамовцы Махачкалы, а также «Ширак» (Ленинакан) и майкопская «Дружба». В Воронеже, где «Труд» принимал кировабадское «Динамо», счет не был открыт. Вчера вечером в Брянске играли местные динамовцы и калужский «Локомотив». Матчи «Динамо» (Батуми) – «Спартак» (Нальчик) и «Дила» (Гори) — «Машук» (Пятигорск) перенесены.

МОЛОДОЙ КОММУНАР [Тула]. 28.08.1970

* * *

43 (163) 32 ЧЕМПИОНАТ СССР. КЛАСС «А» - 2 ГРУППА

СТАЛЬ ВОЛГОГРАД — МЕТАЛЛУРГ ТУЛА — 2:2 (1:1)

31.08.70. 18:30. Тула. Стадион имени 50-летия Ленинского комсомола. 10000 зрителей. Судья Давид Мирза (Москва, рк). Судьи на линии Станислав Кондаков (Москва, рк), Николай Бураков (Москва, рк).

«Сталь» (красные/белые/синие): 1. Виктор Абаев – 2. Владимир Гордеев, 3. Владимир Осипов, 4. Александр Гузенко, 5. Юрий Шишлов, 6. Александр Пацко к/к, 7. Геннадий Шершнев, 8. Владимир Коробков, 9. Василий Головко, 10. Александр Кириллов, 11. Александр Коршунов. Запасные: 12. Валентин Ильин, 13. Валерий Погорелов, 14. Анатолий Евстафьев.

«Металлург» (все - белые): 1. Валерий Амосов – 2. Валерий Мастрюков к/к, 3. Борис Рыскин, 4. Василий Плетнёв, 5. Владимир Бабенко, 6. Николай Журида, 7. Николай Зудин, 8. Владимир Белоусов, 9. Александр П.Кузнецов (14. Виктор Коркин, 46), 10. Виктор Ермаков, 15. Владимир Дорофеев. Запасные: 12. Геннадий Андреев, 13. Юрий Минаев, 16. Николай Хориков, #1 Рудольф Исупов

Голы: 0:1 Дорофеев (4), 1:1 Коробков (25), 2:1 Шершнев (53), 2:2 Ермаков (80).

ЩИТ И МЕЧ

По так уж сложившимся обстоятельствам футболисты Волгограда все матчи проводят на чужих стадионах. Хозяевам полей удается пока взять у гостей максимум очков. Пока... Позавчера пытались сделать это и футболисты тульского «Металлурга».

Сразу после свистка хозяева «обнажили» меч. Атаки на ворота «Стали» не прекращаются. Белоусов на

правом фланге легко расправляется с молодым защитником Гузенко, заставляя стоппера Шишлова то и дело смещаться для подстраховки. На 4-й минуте Дорофеев получает мяч и, набрав скорость, врывается в штрафную. Его сильнейшему удару с угла вратарской Абаев помешать не смог — 1:0.

Как ни странно, но этот гол «убаюкал» туляков. Гости понемногу активизируются. Дважды выходит на удар нападающий Головко. Кстати, этот форвард провел отличие весь матч. Боролся за каждый мяч, боролся напористо, по-спортивному зло. На 14-й минуте – опасный момент в штрафной волжан. Ермаков хорошо навесил, и к падающему мячу устремились наш Дорофеев и два стоппера «Стали». Защитники замешкались, а форвард «Металлурга» с лета нанес сильнейший удар. Мяч, пущенный, как из катапульты, просвистел над перекладиной.

Через одиннадцать минут гости обнимали правого крайнего Коробкова. Подавался угловой. Волгоградец высоко выпрыгнул (да и рост у него под 2 метра) и спокойно переправил мяч в сетку. Амосов только проводил его взглядом – 1:1.

Ничья явно устраивала «Сталь». А как ее добиться – гости знают. Полтора месяца назад на этом же стадионе они взяли свое желаемое очко. Опыта волгоградцам не занимать.

Хозяевам ничья явно не пришлась по вкусу. Они атакуют, но как-то разрозненно, без особой остроты. Гости сбивают темп мелкими передачами и вовсю тянут время. Здесь и отыгрывание мяча вратарю, и сильные «пасы» к зрителям, и задержка в пробивании штрафных и свободных ударов.

Вторая половина началась со штурма. «Металлург» бросил на весы все свое мастерство, напор, умение. В штрафной гостей паника.

... 49-я минута. Ермаков простреливает вдоль ворот, но Дорофеев медлит с ударом.

... 51-я минута. Зудин с ходу бьет с угла штрафной. Под удар ложится Гордеев, и оба соперника, столкнувшись, летят в траву.

... 52-я минута. Удар Журиды принимает на себя Падко.

И вдруг внезапная атака «Стали», Пацко проходит по правому краю, закручивает мяч вдоль ворот. Амосов парирует его на Коршунова. Удар! Амосов отражает мяч, но первым к нему поспевает Шершнев – 2:1.

Угроза поражения подстегнула хозяев. Опасно прорывается 18-летний дебютант «Металлурга» Виктор Коркин. Защитники ликвидируют угрозу. Вообще молодой полузащитник провел матч неплохо. Недавний игрок команды класса «Б» новороссийского «Цемента» сразу нашел общий язык с партнерами. И именно при его участии туляки сравняли счет. За навесную передачу в штрафной гостей боролись Коркин, Дорофеев, вратарь «Стали» Абаев. Мяч отскочил к Ермакову, и тот хладнокровно послал его в пустые ворота – 2:2.

Волжане оттянулись в оборону, изредка тревожа Амосова дальними ударами. Щит обороны гостей состоял из 6-7 защитников. Дело шло к ничьей. Но вдруг на последней минуте, когда наши увлеклись атакой, против одного Рыскина остались два форварда «Стали». Передача. И вот уже Головко, набрав скорость, выходит один на один с Амосовым. Перекладывает мяч под правую удобную ногу — удар... Счастье улыбнулось «Металлургу». Мяч просвистел над перекладиной.

Гости понравились нашим болельщикам. «Сталь» провела матч по-боевому, смело, решительно. Немного испортили впечатление лишь резкая игра и затягивание времени. Но это легко понять. Игра сложилась весьма драматично. И когда счет стал ничейным, гости занервничали. Проиграть такую встречу очень обидно, поэтому волгоградцы пошли на все. И все же щит «Стали» выглядел весомее мяча хозяев.

«Сталь» проведет в Туле еще 2 календарных матча. 4 сентября – с динамовцами Брянска, а 8-го – с калужским «Локомотивом».

В. АЛЕХИН.

МОЛОДОЙ КОММУНАР [Тула]. 02.09.1970

* * *

И ОПЯТЬ НИЧЬЯ

Очередной матч на первенство страны по футболу тульский «Металлург» должен был проводить в Волгограде с местной командой «Сталь». Но встреча была перенесена в Тулу. Таким образом туляки дважды в этом сезоне играли с волгоградцами на своем поле и оба раза не сумели добиться перевеса. Встреча между этими командами в первом круге закончилась вничью 0:0. И позавчера счет был ничейным 2.2. Причем гуляли отыгрывались.

Уже на третьей минуте матча нападающий «Металлурга» В. Дорофеев открыл счет. Преимущество туляков было явным. Но волгоградцы, удачно действуя на контратаках, сначала сравняли счет затем и вышли вперед – 2:1. Лишь незадолго до финального свистка В.Ермаков с подачи В. Мастрюкова забил еще один гол.

А. ЛОМКОВ.
КОММУНАР [Тула]. 02.09.1970

* * *

ВО ВТОРОМ ЭШЕЛОНЕ

Федерация футбола РСФСР сообщает результаты матчей чемпионата страны среди команд второй группы (вторая зона), состоявшихся 31 августа: «Динамо» (Махачкала) — «Шинник» (Ярославль) — перенесен на 1 октября, «Полад» (Сумгаит) —«Сатурн» (Рыбинск) — 3:2, «Динамо» (Кировабад) — «Волга» (Калинин) — 0:1, «Сталь» (Волгоград) — «Металлург» (Тула) — 2:2, «Динамо» (Ставрополь) — «Динамо» (Брянск) — 2:0, «Торпедо» (Таганрог) — «Локомотив» (Калуга) — 1:0, «Дружба» (Майкоп) — «Труд» (Воронеж) — 2:0, «Машук» (Пятигорск) — «Салют» (Белгород) — 3:0, «Спартак» (Нальчик) — «Металлург» (Липецк) — 3:1, «Динамо» (Батуми) — «Волга» (Горький) — матч перенесен.
(ТАСС).
КОММУНАР [Тула]. 03.09.1970

* * *

44 (164) 32 ЧЕМПИОНАТ СССР. КЛАСС «А» - 2 ГРУППА

ТОРПЕДО ТАГАНРОГ — МЕТАЛЛУРГ ТУЛА — 1:3 (0:1)

04.09.70. 18:00. Таганрог. Стадион «Торпедо». 3000 зрителей. Судья Виктор Попов (Москва, рк). Судьи на линии Юрий Черников (Москва, рк), Василий Летунов (Москва, рк).

«Торпедо» (все - белые): 1. Борис Дудкин – 2. Георгий Тимошевский, 3. Владимир Курносов, 4. Адель Канеев, 5. Юрий Юсупов, 6. Владимир Снисаренко (15. Геннадий Мнацаканян, 80), 7. Леонид Кисличенко, 8. Анатолий Булгаков к/к, 9. Валентин Смыков (14. Виктор Толчеников, 65), 10. Николай Галицкий, 11. Пётр Василенко. Запасные: 12. А.Козлов, 13. Александр Аверочкин, 16. Александр Бойченко.

«Металлург» (красные/белые/красные): 1. Валерий Амосов (16. Рудольф Исупов, 86) – 2. Валерий Мастрюков к/к, 3. Борис Рыскин, 4. Василий Плетнёв, 5. Владимир Бабенко, 6. Николай Журида, 7. Николай Зудин, 8. Владимир Белоусов, 9. Александр П.Кузнецов, 10. Юрий Мелешко (15. Виктор Ермаков, 46), 11. Владимир Дорофеев. Запасные: 12. Николай Хориков, 13. Геннадий Андреев, 14. Виктор Коркин.

Голы: 0:1 Дорофеев (27), 0:2 Ермаков (80), 0:3 Дорофеев (85), 1:3 Тимошевский (90)

Предупреждён Рыскин (80, за опасную игру)

На 27-й минуте Зудин не реализовал пенальти (врвтарь)

ПОБЕДА В ТАГАНРОГЕ

Тульский «Металлург» уверенно выступил в Таганроге против местных торпедовцев. Гости трижды заставили вратаря вынуть мяч из сетки ворот. Хозяева ответили лишь одним голом. Победил «Металлург» - 3:1.
МОЛОДОЙ КОММУНАР [Тула]. 05.09.1970

* * *

В НАДЕЖДЕ НА СЛУЧАЙ
«ТОРПЕДО» (Таганрог) — «МЕТАЛЛУРГ» (Тула) — 1:3

Начало матча не предвещало столь печального финала для хозяев поля. Они, не раздумывая, без разведки устремились к противоположным воротам. Первые двадцать пять минут были торпедовскими. Каждые три – пять минут над воротами гостей витала опасность быть пораженными. По крайней мере половина игроков «Торпедо» имела возможность открыть счет и горела желанием сделать это поскорее.

Вначале Василенко совершил вдохновляющий товарищей прорыв. Вратарь гостей Амосов на мгновение опередил торпедовца. К сожалению, это был далеко не последний эпизод, когда оборона «Металлурга» опережала таганрожцев и сводила на нет их попытки поразить ворота. А помогали футболистам из Тулы в этом, как ни странно, подчас сами торпедовцы. Каким образом? Вот пример, отлично, подтверждающий это.

На седьмой минуте Кисличенко быстро входит с мячом в штрафную площадку соперников. Справа, вдали от всех, одиноко стоит Галицкий. Отдай ему вовремя мяч – и «Торпедо», безусловно, добилось бы успеха. Но

Кисличенко затеял обводку, ввязался в борьбу с защитниками и потерял мяч. И так следовало раз за разом: когда требовалась решительность и быстрота, таганрожцы медлили, терялись, а это было только на руку энергичным за-щитникам гостей.

При такой игре оставалась надежда лишь на случай. Но чем ближе к концу, тем призрачнее становилась она, ибо голом в ворота «Металлурга», как говорится, и не пахло.

Нападающие «Торпедо» выглядели уставшими. И даже тактическая перестройка, к которой вынуждены были прибегнуть тренеры, заменив пассивного Смыкова и выдвинув вперед Снисаренко, ничего не изменила.

Туляки, при первом же удобном случае, веерообразно рассыпались по полю и молниеносно атаковали. В эти минуты они демонстрировали хорошее взаимопонимание, легкость владения мячом и передвижения по полю.

Как же были забиты четыре гола?

На 27-й минуте в довольно безобидной ситуации за толчок соперника судья неожиданно назначает одиннадцатиметровый в ворота «Торпедо». Дудкин великолепно парирует мяч на угловой. Неизвестно, как бы в дальнейшем протекала игра, но при подаче углового Дудкин ошибается, и нападающий гостей Мелешко забивает первый гол.

Это было как холодный душ для хозяев поля, в дальнейшем так и не сумевших переломить ход игры.

Последние десять минут встречи были самыми урожайными на голы. Вначале удар издали застал врасплох вконец расстроенного вратаря «Торпедо», а через пять минут неожиданный прорыв Дорофеева при символическом противодействии защитников хозяев – и на табло 0:3. Почти одновременно с финальным свистком великолепный удар Тимошевского в девятку сделал счет 1:3, но это уже был жест отчаяния, и он не скрасил горечь поражения.

Р. ЛАППА.

ТАГАНРОГСКАЯ ПРАВДА [Таганрог].

* * *

45 (165) 32 ЧЕМПИОНАТ СССР. КЛАСС «А» - 2 ГРУППА

ДИНАМО СТАВРОПОЛЬ — МЕТАЛЛУРГ ТУЛА — 0:0

08.09.70. 18:30. Ставрополь. Стадион «Динамо». 2000 зрителей. Судья Юрий Черников (Москва, вк). Судьи на линии О Баулин (Москва, рк), Валентин Блажко (Москва, рк).

«Динамо» (белые/синие/синие): 1. Александр Мозгин – 2. Валентин Степанец к/к, 3. Валерий Гарбуз, 4. Сергей Поляков, 5. Олег Дударин, 6. Вадим Андреев, 7. Евгений Сосновский (12. Вадим Соколов, 46), 8. Борис Журавлёв, 9. Михаил Белов, 10. Владимир Нешта, 11. Виктор Мешков. Запасные: 13. Александр Литвин, 14. Виктор Сердюков, 15. Виктор Максименко, 16. Василий Калачёв

«Металлург» (красные/белые/красные): 1. Валерий Амосов – 2. Валерий Мастрюков к/к, 3. Геннадий Андреев, 4. Василий Плетнёв, 5. Владимир Бабенко, 6. Николай Журида (13. Виктор Коркин, 46), 7. Николай Зудин, 8. Владимир Белоусов, 9. Александр П.Кузнецов, 10. Виктор Ермаков (14. Юрий Мелешко, 60), 11. Владимир Дорофеев. Запасные: 12. Николай Хориков, 15. Юрий Стремоусов, 16. Рудольф Исупов

НИЧЬЯ ... ПОД ДОЖДЕМ

Под проливным дождем прошел почти весь позавчерашний матч динамовцев Ставрополя и тульского «Металлурга». Несмотря на тяжелый грунт, обе команды приложили много стараний, чтобы добиться победы. Но мяч так и не побывал в сетке ворот. Ничья – 0:0.

СТАВРОПОЛЬСКАЯ ПРАВДА [Ставрополь]. 10.09.1970

* * *

В НАШЕЙ ПОДГРУППЕ

Федерация футбола РСФСР сообщает результаты матчей чемпионата страны среди команд второй ГРУППЫ (вторая зона):

«Полад» (Сумгаит) — «Шинник» (Ярославль) — 1:2. «Динамо» (Кировабад) — «Сатурн» (Рыбинск) — 0 0. «Сталь» (Волгоград) ~ «Локомотив» (Калуга) — 0:0 «Торпедо» (Таганрог)—«Динамо» (Брянск) — 1:0, «Дружба» (Майкоп) — «Салют» (Белгород) — 1:0 «Спартак» (Нальчик) — «Труд» (Воронеж) — 1:1. Матч «Ширак» (Ленинакан) —

«Волга» (Горький) перенесен.(ТАСС).

СТАВРОПОЛЬСКАЯ ПРАВДА [Ставрополь]. 10.09.2019

* * *

46 (166) 32 ЧЕМПИОНАТ СССР. КЛАСС «А» - 2 ГРУППА

МЕТАЛЛУРГ ТУЛА — ПОЛАД СУМГАИТ — 5:1 (2:0)

15.09.70. 18:30. Тула. Стадион имени 50-летия Ленинского комсомола. 13000 зрителей. Судья Генрих Мильх (Ленинград, рк). Судьи на линии Иван Меркулов (Москва, рк), Владислав Орлов (Москва, рк).

«Металлург» (красные/белые/белые): 1. Валерий Амосов (16. Рудольф Исупов, 46) – 2. Валерий Мастрюков к/к, 3. Борис Рыскин (12. Геннадий Андреев, 46), 4. Василий Плетнёв, 5. Владимир Бабенко, 6. Николай Журида (14. Виктор Коркин, 46), 7. Николай Зудин, 8. Владимир Белоусов, 9. Александр П.Кузнецов, 10. Виктор Ермаков, 11. Владимир Дорофеев. Запасные: 13. Николай Хориков, 15. Юрий Мелешко.. Тренер В. Н. Болотов

«Полад» (жёлтые/белые/красные): 1. Михаил Матыгин – 2. Чингиз Алиев, 3. Рафик Багиров, 4. Виктор Бочаров, 5. Анатолий Ивченко к/к, 6. Расим Кулиев, 7. Асаф Намазов, 8. Тофик Аббасов, 9. Мамед Мамедов, 10. Рамиз Велиханов, 11. Валерий Ступин. Запасные: 12. Николай Андреев, 13. Владимир Манаширов, 14. Виктор Красичков, 15. Александр Захаров.

Голы: 1:0 Ермаков (19), 2:0 Дорофеев, 3:0 Зудин, 4:0 Зудин (пенальти), 4:1 Бабенко (в свои ворота), 5:1 Ермаков (88).

«МЕТАЛЛУРГ» – «ПОЛАД» – 5:1

Азербайджанские футболисты не смогли оказать сопротивления хозяевам. Счет был открыт уже на 19-й минуте. Это сделал Владимир Дорофеев. Вскоре Виктор Ермаков забил второй гол – 2:0. С таким счетом и окончился первый тайм.

Во второй половине инициатива по-прежнему была за «Металлургом». Третий мяч забил Николай Зудин, а четвертый – защитник Владимир Бабенко, который неудачно срезал его в сетку собственных ворот. Однако Николай Зудин (с пенальти) и Виктор Ермаков довели счет мячей до пяти. Теперь у «Металлурга» 40 набранных очков и 60 забитых мячей – больше всех в подгруппе.

Завтра наши ребята встречаются с командой «Динамо» из Кировабада.

МОЛОДОЙ КОММУНАР [Тула]. 18.09.1970

* * *

ОПЯТЬ КРУПНЫЙ СЧЕТ

Есть такое правило в спорте в случае неудачного выступления найти причины неудачи и постараться се больше не повторить. Победа притупляет бдительность, отодвигает на второй план ошибки. Футбол – не исключение. Здесь действуют те же законы – проигравшая команда, как правило, жаждет и добивается реванша. Вспомним разгромный счет в матчах нашего «Металлурга» с рыбинским «Сатурном» и динамовцами Брянска во втором круге. Туляки имели полное игровое и территориальное преимущество, что и нашло отражение в счете – 6:0 и 10:0.

Встречу «Металлурга» с командой «Полад» из Сумгаита тоже, видимо, следует рассматривать под углом этого правила. Хотя в первом круге наши футболисты и не проиграли «Поладу», но ничейный результат 0:0 ни в коей мере нельзя было расценивать как успех «Металлурга». Именно такой вывод сделали тренеры нашей команды и игроки. Позавчера в Туле наши ребята играли более остро. интересно, превосходили соперников в технике и скорости. Наши нападающие В. Белоусов, В. Дорофеев, В. Ермаков часто переигрывали своих «стражей» и выходили на ударную позицию. Особенно полезно сыграл в первом тайме Владимир Белоусов. Юркий, как ртуть, техничный, он отвлекал на себя 3–4 защитников «Полада» и часто простреливал вдоль ворот.

Во втором тайме разыгралась наша полузащита. Коронный прицельный удар издалека навес Н. Зудин. Мяч от штанги влетел в ворота. 3:0. Гости начинают грубить. За снос В. Ермакова в штрафной площадке судья назначил одиннадцатиметровый удар. Его четко реализовал Н. Зудин. И уже на последних минутах матча В. Ермаков совершил затяжной рейд и забил пятый гол. Перед этим наши защитники срезали один мяч в свои

ворота. 5:1 – с таким счетом закончился этот интересный поединок. У «Металлурга» теперь 40 очков и хорошая разница забитых и пропущенных мячей (60–27). Он на третьем месте.

К нам в редакцию сейчас поступает немало писем болельщиков «Металлурга», причем не только из Тульской области. Они просят передать игрокам и тренерам, что верят в команду, рады ее успешным выступлениям и надеются, что «Металлург» станет лидером подгруппы. Интересное письмо прислал вчера инженер Борис Моргунов. Он с математической точностью подсчитал, что в оставшихся 11 турах «Металлург» догонит лидеров. Конечно, прогнозы в спорте весьма опасны, но обстоятельные подсчеты инженера Моргунова, несомненно, представляют интерес.

Очень теплое письмо прислал Леонид Дмитриевич Марков из города Лобня Московской области. Он пишет, что вся его семья следит за выступлениями «Металлурга» и искренне желает команде занять первое место в подгруппе. Успеха «Металлургу» пожелали и братья Ауловы, Василий и Кузьма, из Рязани, и Владимир Феляров из города Тихорецка Краснодарского края, и Анатолий Луковников из города Ессентуки. Мы уже не упоминаем письма туляков – болельщиков нашей команды.

Ну, что ж, письма хорошие, пожелания отличные, и теперь только уже от игроков «Металлурга» зависит, оправдаются ли эти пожелания и надежды. Впереди ещё одиннадцать туров.

В. СИДОРЦОВ.

КОММУНАР [Тула]. 17.09.1970

* * *

ВО ВТОРОМ ЭШЕЛОНЕ

Федерации футбола РСФСР сообщает результаты матчей чемпионата страны ср-?ди команд второй группы (вторая зона), состоявшихся 15 сентября: «Локомотив» (Калуга) — «Динамо» (Махачкала) — 1:1, «Динамо» (Брянск) — «Динамо» (Кировабад) — 2:0, «Волга» (Калинин) — «Спартак» (Нальчик) — 1:2, «Шинник» (Ярославль) — «Дружба» (Майкоп) — 3:0, «Сатурн» (Рыбинск) — «Машук» (Пятигорск) —1:1, «Труд» (Воронеж) — «Динамо» (Батуми) — 1:0, «Металлург» (Липецк) — «Ширак» (Ленинакан) — 3:0, «Салют» (Белгород) — «Дила» (Гори) — 0:0, «Волга» (Горький) — «Динамо» (Ставрополь) — 0:0, «Сталь» (Волгоград) — «Торпедо» (Таганрог) — 1:0.

(ТАСС).

КОММУНАР [Тула]. 17.09.1970

* * *

47 (167) 32 ЧЕМПИОНАТ СССР. КЛАСС «А» - 2 ГРУППА

МЕТАЛЛУРГ ТУЛА — ДИНАМО КИРОВАБАД — 4:0 (1:0)

19.09.70. 15:00. Тула. Стадион имени 50-летия Ленинского комсомола. 12000 зрителей. Судья Юрий Шевяков (Ставрополь, рк). Судьи на линии Николай Василегин (Ставрополь, рк), А Воеводин (Ессентуки, рк).

«Металлург» (красные/белые/белые): 1. Валерий Амосов (16. Рудольф Исупов, 46) – 2. Валерий Мастрюков к/к, 3. Борис Рыскин (12. Геннадий Андреев, 46), 4. Василий Плетнёв, 5. Владимир Бабенко, 6. Николай Журида, 7. Николай Зудин, 8. Владимир Белоусов, 9. Александр П.Кузнецов (14. Виктор Коркин, 46), 10. Виктор Ермаков, 11. Владимир Дорофеев. Запасные: 13. Николай Хориков, 15. Юрий Мелешко.. Тренер В. Н. Болотов

«Динамо» (все - белые): 1. Загид Гусейнов (15. Асад Искендеров, 67) – 2. Ариф Оруджев, 3. Исмаил Гусейнов, 4. Валерий Панкратов, 5. Ибрагим Багиров, 6. Эдуард Кадоев, 7. Музафар Касумов, 8. Юсиф Магерамов, 9. Низами Салахов к/к, 10. Галиб Фати-заде (13. Юрий Трамбач, 46), 11. Иван Даниэлян (12. Нуретдин Алиев, 81). Запасной: 14. Валерий Филиппов. Тренер А. Т. Тимаков

Голы: 1:0 Белоусов (13), 2:0 Журида (51), 3:0 Белоусов (65), 4:0 Коркин (66)

В ПОГОНЕ ЗА ЛИДЕРОМ

Да, трудно вести борьбу, когда ты находишься в роли преследователя. И когда каждый болельщик смотрит на турнирную таблицу, то всегда с горечью вспоминает неудачное волжское турне «Металлурга», обидное поражение в Брянске, нереализованное преимущество в матчах с торпедовцами Таганрога, ставропольским

«Динамо», ярославским «Шинником». Но каждый любитель футбола по-особому вспоминает крупные победы над теми же брянскими динамовцами – 10:0 (пока самый крупный счет в чемпионате), рыбинским «Сатурном», «Поладом» из Сумгаита.

И хотя от дуэта лидеров – «Шинника» и спартаковцев Нальчика нас отделяет не так уж мало очков, туляки очень надеются на ребят из своего «Металлурга». И когда на поле появились футболисты в красных майках, стадион приветствовал их гулом аплодисментов.

Соперник нашим ребятам был уже знаком. Еще в мае, после удачного выступления в Закавказье, полузащитник Николай Журида в разговоре со мной сказал:

- Самый теплый прием нам оказали в Кировабаде. Да и матч прошел очень корректно, по-спортивному ярко и азартно. Хорошие ребята играют в «Динамо».

Азербайджанским футболистам не очень-то везет в этом сезоне. Тринадцатое место, которое занимала команда в чемпионате до встречи с «Металлургом», высоким не назовешь. А ведь два сезона назад кировабадцы выступали в высшей лиге. Опыт у гостей есть. Но, видимо, в коллективе произошли коренные перемены, и для того, чтобы прочно встать на ноги, нужно время.

Динамовцы очень берегут свою спортивную честь, и все игры с их участием проходят в корректной честной борьбе. Так было и в Туле.

Стало уже обычным, что, как ни странно, а победы нужны хозяевам. И поэтому «Металлург» сразу стал хозяином положения. Выгодных ситуаций у наших форвардов было предостаточно, но мяч побывал в сетке ворот гостей лишь два раза. На 13-й минуте отлично подал угловой Виктор Ермаков. Мяч перелетел всех футболистов, столпившихся во вратарской и опустился прямо в ноги Белоусову. Удар Владимира с лету был неотразим – 1:0. А через минуту Ермаков с подачи Николая Зудина забил «свой» гол, но из положения «вне игры».

Весь второй тайм хозяева вновь атаковали и довели счет мячей до четырех.

На 51-й минуте вновь подал угловой Ермаков, и Николай Журида головой послал мяч в дальний угол – 2:0.

Больше активны туляки и гостям приходится обороняться. На 65-й минуте в атаку подключается защитник Василий Плетнев. Доходит до угла штрафной и отдает мяч Дорофееву, который пасует Белоусову. Завершающему удару Владимира не смог помешать никто – 3:0. А через 45 секунд Белоусов вывел на удар Виктора Коркина. 18-летний дебютант «выстрелил» с линии вратарской. Мяч скользнул по рукам Загида Гусейнова и влетел в сетку – 4:0.

После этой победы туляки с 42 очками твердо занимают третье место Сегодня им предстоит матч с динамовцами Махачкалы.

В. АЛЕХИН.

МОЛОДОЙ КОММУНАР [Тула]. 23.09.1970

* * *

РЕЗУЛЬТАТЫ ОСТАЛЬНЫХ МАТЧЕИ:

«Локомотива (Калуга) — «Полад» (Сумгаит» — 3:0, «Динамо» (Брянск) — «Динамо» (Махачкала) — 0:1, «Волга» (Калинин) — Машук» (Пятигорск) — 2:0, «Шинник» (Ярославль) — «Спартак» (Нальчик) — 2:0, «Сатурн» (Рыбинск) — «Дружба» (Майкоп) — 0:0, «Труд» (Воронеж) — «Дила» (Гори) — 4:1, «Металлург» (Липецк) — «Динамо» (Батуми) — 1:1, «Салют» (Белгород) — «Ширак» (Ленинакан) — 0:0, «Волга» (Горький) — «Торпедо» (Таганрог) — 0:0, «Динамо» (Ставрополь) — «Сталь» (Волгоград) — 1:0.

МОЛОДОЙ КОММУНАР [Тула]. 23.09.1970

* * *

48 (168) 32 ЧЕМПИОНАТ СССР. КЛАСС «А» - 2 ГРУППА

МЕТАЛЛУРГ ТУЛА — ДИНАМО МАХАЧКАЛА — 2:2 (1:0)

23.09.70. 18:30. Тула. Стадион имени 50-летия Ленинского комсомола. 10000 зрителей. Судья Георгий Минасов (Кисловодск, рк). Судьи на линии Николай Сеньгов (Москва, рк), Валерий Якунин (Жуковский, рк).

«Металлург» (красные/белые/красные): 1. Валерий Амосов – 2. Валерий Мастрюков к/к, 3. Борис Рыскин, 4. Василий Плетнёв, 5. Владимир Бабенко, 6. Николай Журида, 7. Николай Зудин, 8. Владимир Белоусов (15. Юрий Мелешко, 60), 9. Александр П.Кузнецов (14. Виктор Коркин, 60), 10. Виктор Ермаков, 11. Владимир

Дорофеев. Запасные: 12. Геннадий Андреев, 13. Николай Хориков, 16. Рудольф Исупов.. Тренер В. Н. Болотов

«Динамо» (белые/белые/полосатые): 1. Владимир Сотов – 2. Валерий Ващенков к/к, 3. Анатолий Подколоднев, 4. Анатолий Герасименко (14. Евгений Шульгин, 46), 5. Анатолий Каюшников, 6. Андрей Якубик, 7. Виталий Дубовицкий, 8. Сергей Галкин, 9. Борис Алёшин, 10. Владимир Бурак (16. Семён Валявский, 46), 11. Мантай Мантаев. Запасные: 12. Касим Акчурин, 13. Олег Коновалов, #1 Владимир Новиков. Тренер В. Г. Урин

Голы: 1:0 Журида, Зудин – Алёшин, Мантаев.

ОЖИДАЕМ ХОРОШИХ ВЕСТЕЙ

Вчера футболисты тульского «Металлурга» матчем с пятигорским «Машуком» начали очередную серию встреч на выезде. Результат мы сообщим в следующем номере «МК». 3 октября в Нальчике туляки встречаются с одним из своих ближайших соседей по турнирной таблице, местной командой «Спартак», а 7-го в Майкопе — с «Дружбой», сильно выступающей на своем пом. Противники наших футболистов нелегкие, но хочется верить, что «Металлург» сумеет выстоять.

Сообщаем результаты матчей предыдущего тура и положение команд перед матчем в Пятигорске:

«Локомотив» (Калуга) — «Динамо» (Кировабад) — 1:0, «Динамо» (Брянск) — «Полад» (Сумгаит) — 2:1, «Металлург» (Тула) — «Динамо» (Махачкала) — 2:2, «Волга» (Калинин) — «Дружба» (Майкоп) — 0:0, «Шинник» (Ярославль) — «Машук» (Пятигорск) — 0:2, «Сатурн» (Рыбинск) — «Спартак» (Нальчик) — 0:0, «Труд» (Воронеж) — «Ширак» (Ленинакан) — 1:0, «Металлург» (Липецк) — «Дила» (Гори) — 1:0, «Салют» (Белгород) — «Динамо» (Батуми) — 0:0, «Волга» (Горький) — «Сталь» (Волгоград) — 1:0, «Торпедо» (Таганрог) — «Динамо» (Ставрополь) – 0:0.

МОЛОДОЙ КОММУНАР [Тула]. 30.09.1970

* * *

49 (169) 32 ЧЕМПИОНАТ СССР. КЛАСС «А» - 2 ГРУППА

МАШУК ПЯТИГОРСК — МЕТАЛЛУРГ ТУЛА — 1:0 (0:0)

29.09.70. 18:30. Пятигорск. Стадион «Труд». 5000 зрителей. Судья Алексей Качкачашвили (Москва, вк). Судьи на линии Георгий Мизерный (Краснодар, рк), Лев Шальнев (Краснодар, рк).

«Машук» (белые/голубые/белые): 1. Андриан Жила – 2. Анатолий Хохлов, 3. Александр Ерёменко, 4. Растям Янборисов к/к, 5. Виктор Корецкий, 6. Виктор Москаленко, 7. Николай Кришталюк, 8. Юрий Ивановский, 9. Сергей Краев, 10. Павел Кущ, 11. Годерзи Кварацхелия (14. Николай Панфилов, 70). Запасные: 12. Карп Барашьян, 13. Игорь Сероштан, 15. Владимир Кузин, 16. Анатолий Придан.

«Металлург» (красные/белые/красные): 1. Валерий Амосов – 2. Валерий Мастрюков к/к, 3. Борис Рыскин, 4. Василий Плетнёв, 5. Владимир Бабенко, 6. Николай Журида, 7. Николай Зудин, 8. Владимир Белоусов, 9. Александр П.Кузнецов (14. Виктор Коркин, 75), 10. Юрий Мелешко (15. Виктор Ермаков, 60), 11. Владимир Дорофеев. Запасные: 12. Геннадий Андреев, 13. Николай Хориков, 16. Рудольф Исупов.

Гол: Кришталюк (78)

ЕЩЕ ПОБЕДА

Вчера на пятигорском стадионе «Труд» футболисты «Машука» провели очередную встречу на первенство страны среди мастеров класса «А». Соперниками наших ребят был один из лидеров зоны – «Металлург» из города Тулы. Матч завершился победой пятигорчан с результатом 1:0.

КАВКАЗСКАЯ ЗДРАВНИЦА [Пятигорск]. 30.09.1970 # 193 (2765)

* * *

ВО ВТОРОМ ЭШЕЛОНЕ

Федерация футбола РСФСР сообщает результаты матчей чемпионата страны среди команд второй группы (вторая зона), состоявшихся 29 сентября:

«Динамо» (Махачкала) — «Сталь» (Волгоград) — 1:1, «Полад» (Сумгаит) — «Торпедо» (Таганрог) — 0:1, «Динамо» (Кировабад) — «Динамо» (Ставрополь) — 1:1, «Динамо» (Батуми) — «Сатурн» (Рыбинск) — 1:1, «Дила» (Гори) — «Шинник» (Ярославль) — 0:0, «Ширак» (Ленинакан) — «Волга» (Калинин) — 0:1, «Дружба»

(Майкоп) — «Локомотив» (Калуга) — 1:1, «Машук» (Пятигорск) — «Металлург» (Тула) — 1:0, «Спартак» (Нальчик) — «Динамо» (Брянск) — 1:1, «Труд» (Воронеж) — «Металлург» (Липецк) — 3:0, «Салют» (Белгород) — «Волга» (Горький) — 1:0

КОММУНАР [Тула]. 02.10.1970

* * *

50 (170) 32 ЧЕМПИОНАТ СССР. КЛАСС «А» - 2 ГРУППА

АВТОМОБИЛИСТ НАЛЬЧИК — МЕТАЛЛУРГ ТУЛА — 2:0 (0:0)

03.10.70. 16:00. Нальчик. Стадион «Спартак». 7000 зрителей. Судья Олег Синчугов (Курск, рк). Судьи на линии Дмитрий Котопуло (Курск, рк), Владимир Столбин (Курск, рк).

«Автомобилист» (все - белые): 1. Владимир Смолеев – 2. Анатолий Ткаченко, 3. Владимир Санашоков к/к, 4. Руслан Ашибоков, 5. Рафик Батраев (13. Руслан Иванов, 15), 6. Георгий Вербовский, 7. Виктор Батарин, 8. Абдул Мустафин, 9. Виктор Тляругов, 10. Евгений Дерёмов, 11. Анатолий Шаповалов (15. Виталий Мирзоев, 46). Запасные: 12. Борис Ганибов, 14. Вячеслав Филатов, 16. Анатолий Алдышев.

«Металлург» (красные/белые/красные): 1. Валерий Амосов – 2. Валерий Мастрюков к/к, 3. Борис Рыскин (12. Геннадий Андреев, 46), 4. Василий Плетнёв, 5. Владимир Бабенко, 6. Николай Журида, 7. Николай Зудин (14. Виктор Коркин, 75), 8. Владимир Белоусов, 9. Александр П.Кузнецов, 10. Юрий Мелешко, 11. Виктор Ермаков (15. Владимир Дорофеев, 46). Запасные: 13. Николай Хориков, 16. Рудольф Исупов

Голы: 1:0 Тляругов (69), 2:0 Ткаченко (85)

РЕШИЛ ВТОРОЙ ТАЙМ

Матч «Автомобилиста» с тульским «Металлургом» ожидался с тревогой. Опасения внушала бесцветная игра нальчан в предыдущем матче с аутсайдерами – динамовцами Брянска, стоившая им потери важного очка и поставившая под угрозу их соперничество с «Шинником» за выход в первую группу класса «А». Тем более, что хозяевам поля противостояла лучшая в подгруппе линия нападения.

К чести команды следует сказать, что она сумела оправиться от психологического шока и провела ответственную встречу в полную силу, особенно после перерыва.

В первом тайме преимущество нальчан не было столь ощутимым, как во втором. Правда, «Автомобилист» мог по меньшей мере дважды открыть счёт. Но не меньшие шансы получили и туляки. Так что ничейный исход первой половины встречи в общем-то вполне закономерен.

А вот во втором тайме хозяева поля по сути не оставили гостям никаких шансов на успех. Они заиграли так, словно за плечами не было предыдущих сорока пяти минут – свежо и остро. На 69-й минуте Тляругов выиграл единоборство с защитником и с ходу, отличным низовым ударом вывел «Автомобилист» вперёд.

После гола игра у гостей совсем разладилась, чувствовалось, что они устали. Темп, предложенный хозяевами поля, им оказался явно не под силу. А у нальчан после гола словно открылось второе дыхание. Острые моменты у ворот «Металлурга» возникают, один за другим. Верные возможности закрепить победу упускают Мустафин и дважды. Батарин.

За пять минут до конца встречи Дерёмов пробил штрафной. Вратарь гостей не удержал мяч, и набежавший Ткаченко протолкнул его в сетку – 2:0.

С этим счётом и закончился матч, хотя перед самым финальным свистком Дерёмов мог забить и третий гол. Однако в спешке он пробил мимо ворот.

КАБАРДИНО-БАЛКАРСКАЯ ПРАВДА [Нальчик]. 06.10.1970

* * *

НАДО БОРОТЬСЯ

Субботний матч с тульским «Металлургом» имел для «Автомобилиста» принципиальное значение. В случае неудачи команда практически теряла шансы в споре за лидерство с «Шинником». Вот почему наши футболисты выходили на поле, настроенные только на победу. Но игра с самого начала внесла в их планы неприятные коррективы. Уже в первом тайме тяжёлую травму получил Батраев, и пока заменивший его Ганибов осваивался на поле, гости провели несколько острых атак, Чаще всего металлурги развивали свои наступательные действия на правом фланге, где чувствовали некоторую несогласованность в игре обороны хозяев.

Пожалуй, до перерыва тульские футболисты имели больше возможностей для взятия ворот. На 6-й минуте команду выручил Смолеев, парировав удар с близкого расстояния. На 40-й и его самоотверженный бросок был тщетным, но мяч попал в штангу. Наконец, за минуту до перерыва буквально с линии вратарской площадки непростительно промахнулся лидер атак «Металлурга» Ю. Мелешко (№10).

После перерыва «Автомобилист» произвёл ещё одну замену (Мирзоев вместо Шаповалова) и начал атаковать большими силами. На передний край рвались не только полузащитники и А. Ткаченко, но и центральный защитник В. Санашоков. К середине тайма гости явно устали, и игра уже проходила при явном превосходстве хозяев поля. На 60-й минуте Тляругов, выманив направо защитников и вратаря В. Амосова, вывел на удар Мустафина. Ворота были пустые, но наш полузащитник промахнулся. На 69-й пришёл, наконец, первый успех. Тляругов в борьбе с защитником прошёл к штрафной площадке и низом послал мяч в сетку. С этого момента «Автомобилист» заиграл непринуждённо и красиво. Дважды с глазу на глаз с вратарём выходил Батарин, но оба раза не проявил должного хладнокровия. То же самое произошло и с Дерёмовым, который ошибся в ситуации, когда гол был просто-напросто делом техники. Правда, перед этим нальчане второй раз добились успеха. Дерёмов со штрафного пробил под перекладину. Вратарь не смог удержать в руках кручёный мяч, и набежавший Ткаченко добил его в сетку – 2:0.

Эта победа повысила акции «Автомобилиста». Первое место в подгруппе – не призрачная мечта, а вполне достижимый рубеж. Поклонники команды верят, что наши футболисты будут бороться за заветную цель до конца. За неё надо бороться.

А. Хазгериев

СОВЕТСКАЯ МОЛОДЁЖЬ [Нальчик]. 06.10.1970

* * *

Федерация футбола РСФСР сообщает результаты матчей чемпионата страны среди команд второй группы (вторая зона), состоявшихся 4 октября:

«Динамо» (Махачкала) — «Динамо» (Ставрополь) — 2:0. «Полад» (Сумгаит) — «Сталь» (Волгоград) — 0:2, «Динамо» (Кировабад) — «Торпедо» (Таганрог) — 0:0, «Дила» (Гори) —«Волга» (Калинин) — 0:0, «Ширак» (Ленинакан) — «Сатурн» (Рыбинск) — 5:1. «Дружба» (Майкоп) — «Динамо» (Брянск) — 2:0, «Машук» (Пятигорск) — «Локомотив» (Калуга) — 2:1, «Спартак» (Нальчик) — «Металлург» (Тула) — 2:0, «Салют» (Белгород) — «Труд» (Воронеж) — 2:0, «Динамо» (Батуми) — «Шинник» (Ярославль) — 1:1. «Металлург» (Липецк) — «Волга» (Горький) — 1:1.

МОЛОДОЙ КОММУНАР [Тула]. 07.10.1970

* * *

51 (171) 32 ЧЕМПИОНАТ СССР. КЛАСС «А» - 2 ГРУППА

ДРУЖБА МАЙКОП — МЕТАЛЛУРГ ТУЛА — 1:2 (1:1)

07.10.70. 18:00. Майкоп. Стадион Центральный. 3000 зрителей. Судья Игорь Калганов (Свердловск, рк). Судьи на линии Виктор Баканов (Свердловск, рк), Борис Михайлюков (Ростов-на-Дону, рк).

«Дружба» (белые/белые/синие): 1. Юрий Дарвин – 2. Александр Сёмин, 3. Борис Литвинов, 4. Владимир Чёрный к/к, 5. Вячеслав Хмелевский, 6. Александр Пахомкин (12. Владимир Киселёв, 51), 7. Павел Иваненко, 8. Семён Манаширов, 9. Александр Дерёмов, 10. Анатолий Пахомов, 11. Виктор Забродин. Запасные: 13. Лаврентий Пахлеванян, 14. Георгий Махибородa, 15. Валерий Филатов, 16. Николай Рыжиков

«Металлург» (красные/белые/белые): 1. Валерий Амосов – 2. Валерий Мастрюков к/к, 3. Геннадий Андреев, 4. Василий Плетнёв, 5. Владимир Бабенко, 6. Николай Журида, 7. Николай Зудин, 8. Владимир Белоусов, 9. Александр П.Кузнецов, 10. Юрий Мелешко, 11. Виктор Ермаков. Запасные: 12. Николай Хориков, 13. Юрий Минаев, 14. Виктор Коркин, 15. Владимир Дорофеев, 16. Рудольф Исупов.

Голы: Дерёмов – Белоусов, Чёрный (в свои ворота).

С ТЕМ ЖЕ СЧЕТОМ

В очередном матче первенства страны по футболу тульский «Металлург» встречался в Майкопе Краснодарского края с местной командой «Дружба» и победил – 2:1. Интересно, что и в первом круге встреча этих команд закончилась с таким же счетом.

Теперь, после 36 игр, у «Металлурга» 45 очков, и он занимает четвертое место в турнирной таблице. На первом – «Шинник», на втором – «Спартак» из Нальчика и на третьем месте – калининская «Волга».

А. ЛОМКОВ.

МОЛОДОЙ КОММУНАР [Тула]. 09.10.1970

* * *

ВЫИГРАЛИ ГОСТИ

Вчера на майкопском стадионе МДФ «Дружба» состоялся очередной календарный матч на первенство страны по футболу между командами мастеров класса «А» «Дружба» (Майкоп) — «Металлург» (Тула). С минимальным счетом 2:1 встречу выиграли гости. Второй гол в свои ворота на последних минутах забили сами майкопчане.

АДЫГЕЙСКАЯ ПРАВДА [Майкоп]. 08.10.1970 # 200 (10429)

* * *

ВО ВТОРОМ ЭШЕЛОНЕ

Федерация футбола РСФСР сообщает результаты матчей чемпионата страны среди команд второй группы (вторая зона), состоявшихся 7 октября:

«Динамо» (Махачкала) — «Торпедо» (Таганрог) — 2:0, «Полад» (Сумгаит) — «Динамо» (Ставрополь) — 0:2, «Динамо» (Кировабад) — «Сталь» (Волгоград) — 0:1, «Динамо» (Батуми) — «Волга» (Калинин) — 1:0, «Дила» (Гори) — «Сатурн» (Рыбинск) — 0:1, «Ширак» (Ленинакан) — «Шинник» (Ярославль) — 0:0, «Дружба» (Майкоп) — «Металлург» (Тула) — 1:2, «Машук» (Пятигорск) — «Динамо» ((Брянск) — 4:2, «Спартак» (Нальчик) — «Локомотив» (Калуга) — 4:0, «Труд» (Воронеж) — «Волга» (Горький) — 1:1, «Металлург» (Липецк) — «Салют» (Белгород) — 2:0.

КОММУНАР [Тула]. 10.10.1970

* * *

52 (19) МЕЖДУНАРОДНЫЙ ТОВАРИЩЕСКИЙ МАТЧ

МЕТАЛЛУРГ ТУЛА — ТУЛ — 3:1 (3:0)

11.10.70. Тула. Стадион имени 50-летия Ленинского комсомола. Судья Лев Акселевич (Москва).

«Металлург»: 1. Рудольф Исупов – 2. Валерий Мастрюков к/к, ..., 6. Николай Журида, ..., 9. Александр Кузнецов, 10. Юрий Мелешко, 11. Виктор Ермаков. На замену выходили Геннадий Андреев, Юрий Стремоусов, Геннадий Боченков. Тренер В. Н. Болотов

Голы: 1:0 Ю.Мелешко (11), 2:0 А.П.Кузнецов (25), 3:0 Ю.Мелешко (44), 3:1 Мяхёнен (55)

ГОСТИ ИЗ ФИНЛЯНДИИ

Стало уже доброй традицией, что к нам в Тулу приезжают провести товарищеские встречи рабочие спортивные клубы из других стран. Недавно спортсмены тульского «Труда» принимали борцов из Австрии. А позавчера на Центральном стадионе имени 50-летия Ленинского комсомола состоялся интересный футбольный матч. Гостями тульского «Металлурга» были футболисты рабочего спортивного клуба ТУЛ из Финляндии.

Зрители, заполнившие стадион. Тепло приветствовали финских футболистов, которым были вручены цветы и традиционный тульский сувенир – самовар.

Свисток судьи – встреча началась. Уже с первой минуты явно ощущалось преимущество туляков. Футболисты «Металлурга» переигрывали гостей и в технике, и в скорости, но в заключительной стадии атаки они не всегда находили верное решение и часто не попадали в ворота с выгодных позиций.

Счет на 10-й минуте матча открыл Юрий Мелешко с отличной подачи В. Ермакова. Затем сильный прицельный удар нанес полузащитник А. Кузнецов, и, наконец, на последней минуте первого тайма Ю. Мелешко красиво пробил штрафной удар, и мяч через головы защитников попал в верхний угол ворот. 3:0 – с таким счетом закончился первый тайм.

Во втором тайме гости играли более активно. Они создали несколько опасных моментов у ворот «Металлурга», один из которых закончился голом – 3:1. Этот счет не изменился до конца встречи.

Тренеры «Металлурга» дали возможность выступить в этом матче всем молодым игрокам. Было много замен, и мы увидели на поле защитника Г. Андреева. Нападающих Ю. Стремоусова. Г. Боченкова и др. Они играют быстро, азартно, но им явно не хватает опыта, спортивного мастерства.

В целом матч удался. Он доставил удовольствие многочисленным зрителям.

В. ДМИТРИЕВ.

КОММУНАР [Тула]. 13.10.1970

* * *

ТУЛ — ГОСТЬ ТУЛЫ

Вот уже который раз в нашу страну по приглашению Всесоюзного совета ДСО профсоюзов приезжают спортсмены финского рабочего клуба ТУЛ. В этом сезоне нашими гостями стали футболисты ТУЛа. В сборной команде, составленной из 9 клубных команд, играют портовые рабочие, слесари, монтажники, студенты, служащие. Футболисты ТУЛа пользуются известностью и популярностью в своей стране. А вратарь Сальстрём совсем недавно защищал ворота сборной молодежной команды Финляндии, которая успешно выступила против своих шведских сверстников — 1:1.

...Погода до матча была самая футбольная, прохладно, сухо. Но перед свистком судьи Аксилевича (Москва) вдруг закапал мелкий дождь. Мой сосед по трибуне, пожилой подполковник милиции, улыбнулся:

— Дождь от гостей не отстает. Наверное, спешил к началу матча...

Встреча началась атаками «Металлурга». Красные футболки туляков сразу рванулись к воротам Сальстрёма. Сильно бьет Кузнецов, но вратарь гостей накрывает мяч в самом углу. Оборона финнов сдерживает натиск хозяев. Особенно выделяется капитан команды Махлио. Этот коренастый, невысокий футболист смело то вступает в единоборство с Мелешко и Кузнецовым, то подстраховывает своих партнеров по обороне на флангах. И все же на 11-й минуте в ворота гостей влетает первый мяч. Журида выводит в прорыв по правому краю Ермакова. Защитники упускают рывок нашего форварда, и тот, войдя в штрафную, сильно простреливает вдоль ворот. Прострел четко использует Мелешко, и после его удара мяч затрепетал в сетке — 1:0.

Спустя 14 минут, точно в такой же ситуации, Кузнецов удваивает счет, а на 32-й минуте Сальстрём демонстрирует отличное мастерство, накрыв мяч в ногах у того же Кузнецова. Ошибся финский вратарь лишь за минуту до перерыва. Гости нарушили правила, и Мелешко со штрафного точно пробил в верхний угол. Закрытый стенкой, Сальстрём слишком поздно среагировал на мяч. Счет стал — 3:0.

Второй тайм гости провели более собранно. Она много атаковали, но добились успеха лишь один раз. На 55-й минуте Мяхёнен сумел правильно распорядиться мячом, отскочившим от Исупова. Удар центрфорварда финской команды пришелся под перекладину — 3:1. Футболисты ТУЛа имели еще два благоприятных момента, но оба раза их нападающие промахивались из выгодных положений.

Несколько раз опасные ситуации возникали и у ворот финнов. Однако игровое счастье было на стороне гостей. Со счетом 3:1 и окончился этот матч.

После встречи я зашел в раздевалку финской команды. Представитель команды, член правления ТУЛа Антти Рантанен сказал несколько слов:

— Матч прошел в острой, бескомпромиссной борьбе. Нашим парням очень понравились игроки «Металлурга». Преимущество было на их стороне, но наш Сальстрём сегодня просто молодчина.

Антти поднял вверх указательный палец и уже совсем весело добавил:

— К тому же у нас был и хороший союзник — дождь.

...Вдруг дверь в раздевалку приоткрылась, и в нее вошел русоголовый мальчишка. Он прошелся взглядом по лицам финнов, улыбнулся и смело шагнул к левому крайнему Раймо Хейсмаа.

— Вот, держи.

На мальчишеской ладони два значка: герб Тулы и футбольный мяч. Раймо берет значки, крепко жмет руку мальчугану. Потом что-то говорит переводчику:

— В Советском Союзе я второй раз, а везде меня и моих товарищей встречают как друзей. Мне 22 года. Живу я в Тампере, работаю монтажником. Эти значки, которые подарил русский мальчуган, я увезу в свой город, где покажу товарищам и расскажу им много хорошего о Советском Союзе.

В. АЛЕХИН.

МОЛОДОЙ КОММУНАР [Тула]. 14.10.1970

* * *

МЕТАЛЛУРГ ТУЛА — ДИЛА ГОРИ — 4:0 (2:0)

13.10.70. 18:30. Тула. Стадион имени 50-летия Ленинского комсомола. 6000 зрителей. Судья Генрих Мильх (Ленинград, рк). Судьи на линии Владимир Данилов (Ленинград, рк), Юрий Сиваков (Ленинград, рк).

«Металлург» (синие/белые/белые): 1. Валерий Амосов (16. Рудольф Исупов, 50) – 2. Валерий Мастрюков к/к (13. Николай Хориков, 65), 3. Борис Рыскин, 4. Василий Плетнёв, 5. Владимир Бабенко, 6. Николай Журида, 7. Николай Зудин, 8. Владимир Белоусов, 9. Александр П.Кузнецов (15. Виктор Коркин, 46), 10. Юрий Мелешко, 11. Виктор Ермаков. Запасные: 12. Геннадий Андреев, 14. Юрий Минаев.. Тренер В. Н. Болотов

«Дила» (все - белые): 1. Теймураз Члаидзе – 2. Владимир Козин, 3. Малхаз Кобиашвили к/к, 4. Иван Главацкий, 5. Владимир Насаридзе, 6. Джемал Маргишвили, 7. Шота Чеишвили, 8. Валори Эзухбая, 9. Владимир Капанадзе, 10. Тенгиз Бурджанидзе, 11. Сосо Коридзе. Запасные: 12. Темури Маградзе, 13. Гия Папиашвили, 14. Гелдиашвили, 15. Автандил Кирвалидзе. Тренер А. Л. Норакидзе

Голы: 1:0 Ермаков (5), 2:0 Мелешко (30), 3:0 Плетнёв (50), 4:0 Мелешко (75)

Предупреждён Козин (за пререкания с судьёй в поле в первой половине игры)

«МЕТАЛЛУРГ» — «ДИЛА» — 4:0

Давно уже не выступал в основном составе «Металлурга» Юрий Мелешко. Столь долгий перерыв был вызван залечиванием травмы, полученной в Калуге.

И вот в матче с горийской «Дилой» любители футбола вновь увидели игру Мелешко. Уже на 3-й минуте наш центрфорвард открывает счет – 1:0. В конце тайма врасплох застает вратаря гостей удар Виктора Ермакова — 2:0.

Но, пожалуй, самым красивым был гол, забитый Василием Плетневым. Нам защитник послал мяч в самый угол ворот – 3:0. Точку в матче поставил Юрий Мелешко – 4:0.

Теперь в команде опять двоевластие бомбардиров: и Юрий Мелешко, и Владимир Дорофеев имеют на своем счету по 16 забитых мячей.

МОЛОДОЙ КОММУНАР [Тула]. 16.10.1970

* * *

ПОБЕДЫ С КРУПНЫМ СЧЕТОМ

Если бы для футбольных команд второй подгруппы класса «А» разыгрывался приз за крупный счет, то, несомненно, наш «Металлург» был бы в числе первых претендентов на него. Вот и позавчера во встрече с командой «Дила» из Гори «Металлург» победил — 4:0. Все 90 минут матча на поле было игровое и территориальное преимущество хозяев, что и нашло отражение в счете. Голы забили Ю. Мелешко (дважды), В. Ермаков и В. Плетнев. Особенно красивым был гол защитника Василия Плетнева. Он ударил издалека сильно и точно, и вратарь гостей даже не успел среагировать на него. У «Металлурга» после этой победы стало 47 очков и лучшая в подгруппе разница забитых и пропущенных мячей — плюс 39.

В. ДМИТРИЕВ.

КОММУНАР [Тула]. 15.10.1970

* * *

ВО ВТОРОМ ЭШЕЛОНЕ

Федерация футбола РСФСР сообщает результаты матчей чемпионата страны среди команд второй группы (вторая зона), состоявшихся 12 октября: «Сталь» (Волгоград) — «Дружба» (Майкоп) — 1:1, «Динамо» (Ставрополь) — «Спартак» (Нальчик) — 0:0, «Торпедо» (Таганрог) — «Машук» (Пятигорск) — 0:0, «Металлург» (Тула) — «Дила» (Гори) — 4:0 «Волга» (Калинин) — «Металлург» (Липецк) — 1:0, «Шинник» (Ярославль) — «Салют» (Белгород) — 3:1, «Сатурн» (Рыбинск) — «Труд» (Воронеж) — 2:1, «Волга» (Горький) — «Динамо» (Махачкала) — 2:2, «Динамо» (Кировабад) —«Полад» (Сумгаит) — 3:0.

(ТАСС).

КОММУНАР [Тула]. 16.10.1970

* * *

54 (173) 32 ЧЕМПИОНАТ СССР. КЛАСС «А» - 2 ГРУППА

МЕТАЛЛУРГ ТУЛА — ШИРАК ЛЕНИНАКАН — 2:1 (1:1)

17.10.70. 17:00. Тула. Стадион имени 50-летия Ленинского комсомола. 7000 зрителей. Судья Юрий Хмелинский (Воронеж, рк). Судьи на линии Николай Козьяков (Воронеж, рк), Михаил Кочет (Москва, рк).

«Металлург» (голубые/белые/белые): 1. Валерий Амосов – 2. Валерий Мастрюков к/к, 3. Борис Рыскин, 4. Василий Плетнёв, 5. Владимир Бабенко (12. Геннадий Андреев, 80), 6. Николай Журида, 7. Николай Зудин, 8. Владимир Белоусов, 9. Александр П.Кузнецов, 10. Юрий Мелешко, 11. Виктор Ермаков. Запасные: 13. Николай Хориков, 14. Виктор Коркин, 15. Владимир Дорофеев, 16. Рудольф Исупов.. Тренер В. Н. Болотов

«Ширак» (красные/белые/белые): 1. Ашот Оганесян – 2. Михаил Папоян, 3. Оганес Мехокян (15. Гагик Томразов, 85), 4. Гарник Товмасян, 5. Саак Никогосян, 6. Вазген Айрапетян, 7. Сурик Саркисян, 8. Сергей Карапетян, 9. Сейран Галстян к/к (14. Эдик Давтян, 60), 10. Жора Барсегян, 11. Мгер Погосян. Запасные: 12. Роберт Акопов, 13. Акоп Алагезьян, 16. Гайк Секепян. Тренер С. В. Овивян

Голы: 0:1 Никогосян (16), 1:1 А.П. Кузнецов (38), 2:1 Зудин (76 – пенальти).

Удалён Айрапетян (70, за нецензурные выражения в адрес судьи).

ВАЖНАЯ ПОБЕДА

Футболистам тульского «Металлурга» осталось провести еще один матч на своем поле, последний в этом футбольном сезоне. А затем — три игры на выезде. Известно, что в родном городе, перед «своими» болельщиками футболисты обычно играют ярче, изобретательнее, стараются показать хороший футбол. Но старания одной команды подчас бывает мало. Многое зависит и от противника, И порой грубость, неспортивное поведение футболистов могут испортить общее впечатление от всего матча, как это случилось во встрече тульского «Металлурга» с командой «Ширак» из Ленинакана. Наши футболисты выиграли — 2:1. Счет открыли в первом тайме гости. Но полузащитник А. Кузнецов вскоре сравнял счет. Долго на табло были цифры 1:1, и лишь незадолго до финального свистка армянские футболисты (уже в который раз) грубо сбили В. Белоусова в штрафной площадке, когда он опасно выходил с мячом к их воротам. Судья показал на отметку 11 метров. И хотя гости бурно оспаривали это решение, судья был неумолим. Николай Зудин четко реализовал этот «одиннадцатиметровый». Счет 2:1 в пользу «Металлурга» не изменился до конца игры.

В. ДМИТРИЕВ.

КОММУНАР [Тула]. 20.10.1970

* * *

ВО ВТОРОМ ЭШЕЛОНЕ

Федерация футбола РСФСР сообщает результаты матчей чемпионата страны среди команд второй группы (вторая зона), состоявшихся 17 октября:

«Сталь» (Волгоград) — «Спартак» (Нальчик) — 0:0, «Динамо» (Ставрополь) — «Машук» (Пятигорск) — 0:0, «Торпедо» (Таганрог) — «Дружба» (Майкоп) — 0:0, «Локомотив» (Калуга) — «Дила» (Гори) — 4:0, «Динамо» (Брянск) — «Динамо» (Батуми) — 2:1, «Металлург» (Тула) —«Ширак» (Ленинакан) — 2:1, «Волга» (Калинин) — «Труд» (Воронеж) — 1:0, «Шинник» (Ярославль) — «Металлург» (Липецк) — 4:3, «Сатурн» (Рыбинск) — «Салют» (Белгород) — 3:0, «Волга» (Горький) — «Полад» (Сумгаит) — 6:0, «Динамо» (Махачкала) — «Динамо» (Кировабад) — 1:0.

КОММУНАР [Тула]. 21.10.1970

* * *

55 (174) 32 ЧЕМПИОНАТ СССР. КЛАСС «А» - 2 ГРУППА

МЕТАЛЛУРГ ТУЛА — ДИНАМО БАТУМИ — 3:0 (0:0)

21.10.70. 18:30. Тула. Стадион имени 50-летия Ленинского комсомола. 14000 зрителей. Судья Виктор Попов (Москва, рк). Судьи на линии Сергей Цалкин (Москва, рк), Владимир Толстов (Москва, рк).

«Металлург» (красные/белые/белые): 1. Рудольф Исупов – 2. Николай Хориков, 3. Борис Рыскин (12.

Геннадий Андреев, 46), 4. Василий Плетнёв, 5. Владимир Бабенко, 6. Николай Журида (15. Владимир Дорофеев, 46), 7. Николай Зудин к/к, 8. Владимир Белоусов, 9. Александр П.Кузнецов, 10. Юрий Мелешко, 11. Виктор Ермаков. Запасные: 13. Юрий Минаев, 14. Виктор Коркин, 16. Валерий Амосов.. Тренер В. Н. Болотов

«Динамо» (все - синие): 1. Виктор Павлов – 2. Михаил Чхаидзе, 3. Тамаз Цинаридзе, 4. Мурман Цивцивадзе, 5. Алексей Гиоргиади, 6. Тариэл Илуридзе, 7. Валерьян Мачхелян, 8. Вахтанг Квитаишвили, 9. Валериан Чхартишвили к/к, 10. Юрий Эсебуа, 11. Важа Квитаишвили. Запасные: 13. Мочели Гагуа, 14. Автандил Сирбиладзе, 16. Степан Иорамишвили. Тренер В. В. Джохадзе

Голы: 1:0 Дорофеев (62), 2:0 Дорофеев (70), 3:0 Ермаков.

Предупреждены: Рыскин – Чхартишвили (35, за обоюдную грубость).

РАЗЫГРАЛИСЬ ФОРВАРДЫ
«МЕТАЛЛУРГ» (ТУЛА) — «ДИНАМО» (БАТУМИ) — 3:0

Расставаться всегда грустно. Особенно если расстаешься надолго и с тем, к чему привык и очень любишь.

Позавчера тульские болельщики футбола последний раз в этом сезоне пришли на Центральный стадион имени 50-летия Ленинского комсомола посмотреть очередной матч чемпионата страны. «Металлург» принимал динамовцев из Батуми. Известно, что встреча этих команд в первом круге в Батуми прошла в упорной борьбе и закончилась со счетом – 1:1. И в Туле первые сорок пять минут не выявили победителя. Хотя футболисты «Металлурга» создали немало опасных моментов у ворот гостей, завершить их они не смогли. Справедливости ради следует сказать, что динамовцы играли остро, интересно и, самое главное, с азартом.

Лишь в середине второго тайма в сутолоке у ворот наш нападающий В. Дорофеев сумел протолкнуть мяч — 1:0. Он же через пять минут забил второй гол. А вскоре В. Ермаков сильно и точно пробил издалека. Мяч красиво влетел в «девятку». 3:0. Это уже победа.

Если оценивать последнюю игру «Металлурга» на своем поле в целом, то следует сказать, что лишь в последние 30 минут наши футболисты нашли, что называется, «свою игру». У них стало все получаться: и точные пасы и атаки широким фронтом, и надежная игра в защите. А до этого все-таки слишком много было технического брака...

Матч прошел очень корректно, и тульские болельщики, расставаясь со своей командой на долгие семь месяцев, желают ей успешного выступления в оставшихся трех матчах в Липецке, Белгороде и Воронеже.

В. ДМИТРИЕВ.

КОММУНАР [Тула]. 23.10.1970

* * *

И ОПЯТЬ ДОРОФЕЕВ

Так уж случилось, что первый и последний матч этого сезона на своем поле тульский «Металлург» провел с одним и тем же соперником – динамовцами Батуми.

Гости, помня то, что хозяева являются их «должниками» («Динамо» проиграло кубковый матч — 0:2, а в календарной встрече в Батуми была зафиксирована ничья — 1:1), решили «свести счеты». Надо сказать, что аджарские футболисты имели преимущество. Они предпочитали атаковать флангами, и крайние нападающие «Динамо» несколько раз выходили на ударную позицию. Сначала в опасной близости от ворот оказался Э. Квитаишвили, но Бабенко выбил мяч на угловой. Тут же Рыскин с трудом ликвидировал прорыв Эсебуа. Наши полузащитники в эти минуты не смогли сказать своего веского «я» и действовали очень несогласованно. Поэтому нередко и проигрывали мяч в середине поля. Но хавбеки гостей ни разу не воспользовались выгодными моментами. И не потому, что им не хватало мастерства, а лишь оттого, что, как и хозяева, они сбились с нужного такта. Исключение составлял лишь Мачхелян, который действовал широко, много маневрировал, и не раз его острые передачи заставали защитников «Металлурга» врасплох. Атакуя даже малыми силами, динамовцы имели некоторый перевес. Причиной тому были их быстрые перемещения и высокая стартовая скорость форвардов. И лишь самоотверженность наших игроков обороты не позволила гостам добиться успеха.

Не клеилась игра у нападающих «Металлурга». Не чувствуя поддержки средней линии, они сникли, хотя порой «вспыхивал» на правом фланге Белоусов. И все же счет могли открыть в первом тайме. На 32-й минуте ошиблись защитники, но Кузнецов, обыграв вратаря гостей, не смог подать мяч во вратарскую, где против пустых ворот находились Мелешко и Ермаков. Спустя 7 минут без ошибок сыграли и Кузнецов, и страж ворот

«Динамо». Мяч. пробитый нашим полузащитником, летел в «девятку», Павлов блестяще среагировал.

...Думаю, что самым грозным нападающим аджарские футболисты считают Дорофеева. Он забил им гол в апреле в матче на кубок, сравнял счет на последней минуте в Батуми. И стоило ему появиться на поле, как сразу игра «Металлурга» стала живее. И вскоре, использовав точный пас Мелешко, Владимир чуть ли не внес мяч в сетку ворот «Динамо» – 1:0. Случилось это на 62-й минуте. Через 8 минут он же, обыграв трех защитников, мощно пробил с линии вратарской – 2:0, Этот мяч напомнил мне гол, забитый Дорофеевым в последнем «домашнем» матче прошлого года с «Ростсельмашем». Единственный гол, решивший исход поединка. Видимо, есть у нашего форварда настойчивый характер бойца.

А точку в этой встрече доставил Виктор Ермаков Медленно двигаясь с мячом поперек поля, он неожиданно пробил, Этот удар застал Павлова врасплох. Мяч влетел в правый верхний угол – 3.0.

Впереди у «Металлурга» три трудных матча. Первый барьер надо преодолеть в Липецке. Местный «Металлург» сейчас на подъеме. Очень здорово провели наши одноклубники поединок в Ярославле. За 20 минут до конца «Шинник» проигрывал – 1:3, и лишь бросив на весы все силы и умение, победил – 4:3. Так что противник у нас серьезный.

О. ДУДНЕВ.

МОЛОДОЙ КОММУНАР [Тула]. 24.10.1970

* * *

ФУТБОЛ

Федерация футбола РСФСР сообщает результаты матчей чемпионата страны среди команд второй группы (вторая эона), состоявшихся 21 октября: «Сталь» (Волгоград) — «Машук» (Пятигорск) — 1:2, «Динамо» (Ставрополь) — «Дружба» (Майкоп) — 1:0, «Торпедо» (Таганрог) — «Спартак» (Нальчик) — 0:1, «Локомотив» (Калуга) — «Ширак» (Ленинакан) — 2:1, «Динамо» (Брянск) — «Дила» (Гори) — 3:0, «Металлург» (Тула) — «Динамо» (Батуми) — 3:0, «Волга» (Калинин) — «Салют» (Белгород) — 2:1, «Шинник» (Ярославль) —«Труд» (Воронеж) — 0:0, «Сатурн» (Рыбинск) — «Металлург» (Липецк) — 2:1, «Волга» (Горький) — «Динамо» (Кировабад) — 1:0.

(ТАСС).

КОММУНАР [Тула]. 24.10.1970

* * *

56 (175) 32 ЧЕМПИОНАТ СССР. КЛАСС «А» - 2 ГРУППА

МЕТАЛЛУРГ ЛИПЕЦК — МЕТАЛЛУРГ ТУЛА — 2:0 (1:0)

27.10.70. 18:30. Липецк. Стадион «Металлург». 7000 зрителей. Судья Владимир Казымов (Химки, рк). Судьи на линии Николай Панкин (Москва, вк), Николай Овсянников (Москва, рк).

«Металлург» (белые/синие): 1. Василий Судаков – 2. Анатолий Губарев, 3. Олег Швецов, 4. Пётр Двуреченский, 5. Валерий Шальнев, 6. Виктор Александров (12. Геннадий Зорькин, 46), 7. Анатолий Курбатов, 8. Анатолий Просиков к/к, 9. Юрий Попков, 10. Владимир Силохин, 11. Валерий Третьяков. Запасные: 13. Алексей Проскурин, 14. Геннадий Коростылёв, 15. Алексей Тюленев

«Металлург» (синие/белые): 1. Валерий Амосов – 2. Валерий Мастрюков к/к, 3. Геннадий Андреев, 4. Василий Плетнёв, 5. Владимир Бабенко (12. Николай Хориков, 70), 6. Виктор Коркин (14. Владимир Белоусов, 46), 7. Николай Зудин, 8. Владимир Дорофеев, 9. Александр П.Кузнецов, 10. Юрий Мелешко, 11. Виктор Ермаков. Запасные: 13. Юрий Минаев, 15. Юрий Стремоусов, 16. Рудольф Исупов

Голы: 1:0 Губарев (37), 2:0 Зорькин (50).

ХОЗЯЕВА БЫЛИ СИЛЬНЕЕ

Встреча была почти копией прошлогодней. Тогда в такой же холодный вечер соперники поделили очки, забив в ворота друг друга по мячу. В первом тайме преимущество имели хозяева, но гости переломили ход поединка и сравняли счет.

На этот матч туляки вышли несколько в ослабленном составе. Отсутствие Журиды и Рыскина сказалось уже на первых минутах. Средняя линия хозяев стала диктовать свои условия, на что наши полузащитники не смогли ответить ничем. И все же некоторое преимущество было на стороне гостей. На 13-й минуте передержал мяч

Мелешко, и Шальнев ликвидировал угрозу. Постепенно инициатива переходит в руки липецких футболистов. Их нападающие, поддерживаемые хавбеками, беспрестанно рвутся вперед. Но счет в этом матче открыл правый защитник липчан Губарев. Удачно подключившись в атаку, он самоотверженно пошел на добивание мяча. Амосов не рискнул покинуть ворота, и через секунду на табло засветилась единица. Шла 37-я минута.

Вторая половина началась штурмом туляков. И я невольно подумал, что до чего же схож этот матч с прошлогодним. Именно так начал тогда наш «Металлург»... Увы, радужным мечтам сбыться не пришлось. Появившийся на поле любимец местных болельщиков Зорькин, этот маленький плотный футболист, рванулся по левому флангу вперед. Путь ему преградил Мастрюков, но липчанин, сыграв в стенку с Третьяковым, вдруг неожиданно пробил с линии штрафной – 2:0.

Этот гол стал переломным. Хозяева заиграли свободнее, шире, изобретательнее. Атаки их форвардов постоянно держат наших защитников в напряжении. В эти минуты особенно проявил себя Владимир Бабенко, который не раз спасал ворота Амосова от неприятностей. У наших нападающих игра не клеилась. Они больше действовали индивидуально, чем во многом облегчали задачу защитников хозяев.

Еще труднее стало после того, как покинул поле травмированный Бабенко. В течение нескольких секунд хозяева не реализовали три верных голевых момента. Сначала мяч, пробитый Силохиным, отразил Амосов. Тут же принял на себя удар Просикова Плетнев. Амосов столкнулся с Хориковым, и Попков оказался с мячом против пустых ворот... Мимо!

Конец встречи прошел в атаках липчан. Но счет так и не изменился.

Завтра наши ребята встречаются в Белгороде с «Салютом». Матч обещает быть интересным.

Виктор АЛЕХИН, спецкор «Молодого коммунара». г.Липецк,

МОЛОДОЙ КОММУНАР [Тула]. 31.10.1970

* * *

«МЕТАЛЛУРГ» ТЕРЯЕТ ОЧКИ

Трудно даются очки на финише. Заранее рассчитывать на победу не приходится. И каждый матч, независимо от турнирного положения команд – участниц его, может стать победным только для волевого сплоченного коллектива. Свой первый матч на выезде после успешного выступления в Туле наш «Металлург» проводил позавчера в Липецке. Местная команда «Металлург» не совсем удачно играет во втором круге. Достаточно сказать, что перед встречей с туляками у команды из Липецка было три поражения подряд, и она занимала десятое место в турнирной таблице. Видимо, это обстоятельство и успокоило наших футболистов. Иначе чем же объяснить вялость, безынициативность игры туляков, их неспособность создать острые монеты у ворот хозяев поля? Наш «Металлург» проиграл со счетом — 0:2.

В первом тайме игра была примерно равная, и был момент, когда наш нападающий В. Ермаков упустил верную возможность открыть счет, не попав в пустые ворота. Постепенно липчане стали играть активнее и незадолго до свистка на перерыв липецкие футболисты получили право на угловой удар. Мяч был подан в штрафную площадку, где рослый защитив хозяев А. Губарев в высоком прыжке послал мяч головой мимо нашего вратаря. 1:0 — ведут липецкие футболисты.

Начался второй тайм. В ситуации совсем не голевой полузащитник липецкого «Металлурга» Г. Зорькин неожиданно ударил издалека сильно и точно. Счет стал 2:0. До конца встречи атаковали хозяева поля, но увеличить счет они не смогли.

Наш «Металлург» трудно было узнать. Не было четкой взаимосвязи между линиями защиты и нападения, нечетко играли полузащитники, а нашего лучшего снайпера Юрия Мелешко «начисто» выключил из игры защитник хозяев В. Шальнев.

После этого поражения у нашего «Металлурга» так и осталось 51 очко, и команда по прежнему занимает четвертое место в турнирной таблице. Впереди — матчи в Белгороде и Воронеже.

В. РОМАШОВ.

КОММУНАР [Тула]. 30.10.1970

* * *

УБЕДИТЕЛЬНАЯ ПОБЕДА

С разными показателями пришли к позавчерашнему матчу на первенство страны липецкий «Металлург» и его тульские одноклубники. Липчане занимали 10-е место в турнирной таблице, гости – 4-е. При этом следует учесть, что туляки – самая результативная команда сезона. За 39 игр форварды к Металлурга» забили в ворота соперников 77 мячей. В последних матчах госты еще раз доказали, что они не случайно находятся в верхней

части турнирной таблицы. Хозяева же поля несколько сдали свои позиция, потерпев три поражении подряд.

Гости очень серьезно отнеслись к игре. С первых минут они боролись за каждый мяч, смело шли на обострение, били по воротам из любых положений. Туляки сделали ставку на своего лучшего бомбардира Ю. Мелешко. Вот почему наш защитник В. Шальнев сразу же взял под пристальный присмотр опасного форварда. Тут же замечу, что В. Шальнев по всем статьям переиграл Ю. Мелешко. В отчетном матче грозный форвард не представлял сколь-нибудь серьезной угрозы для ворот В. Судакова. Наигранные комбинации между нападающими гостей, таким образом, были нарушены. Этим незамедлительно воспользовались хозяева поля. С 15-й минуты стало заметно территориальное преимущество липчан. Они сумели взять игру в свои руки, и туляки были вынуждены подстраиваться под манеру игры хозяев поля. Гол, забитый на 35-й минуте защитником А. Губаревым, явился логическим завершением игрового превосходства липчан.

Во второй половине матча хозяева поля показали еще более стройною игру. И в этом уже видится большая заслуга Г. Зорькина, вышедшего вместо А. Курбатова. Опытный полузащитник быстро разобрался в игровой обстановке и сумел создать «запас прочности» в середине поля. И вскоре на световом табло появился счет 2:0. Второй гол был забит при любопытной ситуации. В Третьяков, получив мяч из глубины поля, устремился с ним по левому флангу. Находясь в окружении двух тульских защитников, наш форвард сумел все-таки откинуть мяч назад. Удар Зорькина был просто великолепен.

Давление на ворота тульских футболистов с каждой минутой возрастало. Гости, не в обиду им будет сказано, во многих игровых эпизодах выглядели сильно растерянными. На 28-й минуте В. Силохин и Ю. Попков не использовали еще одну возможность для взятия ворот. Мог отличиться и В. Третьяков,

Концовка матча прошла также с заметным преимуществом хозяев поля, но счет так к не изменился. Финальный свисток судьи республиканской категории Б. Казымова (г. Москва) зафиксировал уверенную победу липецкого «Металлурга» над своими тульскими одноклубниками.

Н. СУЛЕЙМАНОВ.

ЛЕНИНСКОЕ ЗНАМЯ [Липецк]. 29.10.1970

* * *

ВО ВТОРОМ ЭШЕЛОНЕ

Федерация футбола РСФСР сообщает результаты матчей чемпионата страны среди команд второй группы (вторая зона), состоявшихся 27 октября:
«Труд» (Воронеж) — «Локомотив» (Калуга) — 5:1, «Салют» (Белгород) — «Динамо» (Брянск) — 3:2, «Динамо» (Батуми) — «Сталь» (Волгоград) — 0:0, «Дила» (Гори) — «Торпедо» (Таганрог) — 5:2, «Ширак» (Ленинакан) — «Динамо» (Ставрополь) — 3:1, «Дружба» (Майкоп) — «Динамо» (Махачкала) — 1:0, «Машук» (Пятигорск) — «Полад» (Сумгаит) — 5:0, «Спартак» (Нальчик) — «Динамо» (Кировабад) — 1:0, «Шинник» (Ярославль)—«Волга» (Горький) — 3:1, «Сатурн» (Рыбинск) — «Волга» (Калинин) — 2:2.

КОММУНАР [Тула]. 30.10.1970

* * *

57 (176) 32 ЧЕМПИОНАТ СССР. КЛАСС «А» - 2 ГРУППА

САЛЮТ БЕЛГОРОД — МЕТАЛЛУРГ ТУЛА — 2:1 (1:0)

31.10.70. 15:00. Белгород. Стадион «Котлостроитель». 2000 зрителей. Судья Николай Жихарев (Москва, рк). Судьи на линии Виктор Попов (Москва, рк), Арнольд Щербинин (Смоленск, рк).

«Салют» (белые/белые/жёлтые): 1. Анатолий Фомин – 2. Александр Степанец, 14. Борис Шишков к/к, 4. Анатолий Годованный, 5. Сергей Новоченко, 6. Анатолий Богданов, 7. Владимир Гоженко, 8. Владимир Горелов (16. Борис Андрианов, 75), 9. Александр Папуга, 10. Виктор Байгузов, 11. Юрий Васильев. Запасные: 12. Владимир Булгаков, 13. Евгений Сахаренков, 15. Владимир Городов, 17. Николай Сычёв

«Металлург» (красные/белые/красные): 1. Валерий Амосов – 2. Валерий Мастрюков к/к, 3. Геннадий Андреев, 4. Василий Плетнёв, 5. Владимир Бабенко, 6. Николай Журида (14. Виктор Коркин, 65), 7. Николай Зудин, 8. Владимир Белоусов, 9. Александр П.Кузнецов (15. Владимир Дорофеев, 65), 10. Юрий Мелешко, 11. Виктор Ермаков. Запасные: 16. Рудольф Исупов – 12. Юрий Минаев, 13. Николай Хориков

Голы: 1:0 Папуга (27), 2:0 Горелов (60), 2:1 Белоусов (87).

И ВНОВЬ ПОРАЖЕНИЕ

Свой предпоследний матч в чемпионате страны по футболу среди команд мастеров класса «А» второй подгруппы тульский «Металлург» проводил в Белгороде, где играл с местной командой «Салют». Как известно, встреча этих команд в первом круге закончилась со счетом 2:0 в пользу «Металлурга». Но в Белгороде хозяева были сильней, и наша команда второй раз подряд на финише чемпионата проиграла — 1:2.

Несмотря на это поражение, «Металлург» пока продолжает оставаться на четвертом месте в турнирной таблице. Сегодня наши футболисты проводят последний матч в чемпионате. В Воронеже они встречаются с командой «Труд»,

КОММУНАР [Тула]. 04.11.1970

* * *

ПРЕДПОСЛЕДНИЙ...

Вчера на стадионе «Котлостроитель» в предпоследнем туре первенства коллективов второй группы (второй зоны) класса «А» мастера «Салюта» принимали тульский «Металлург».

Гости белгородцев в особых рекомендациях не нуждаются. Достаточно вспомнить, что в прошлом сезоне они стали пятыми в подгруппе, пропустив вперед только опытные команды Орджоникидзе, Ленинграда, Краснодара и Иванова. Успешно выступают туляки и в нынешнем первенстве – после сорока игр они имели 51 очко при разности мячей 77-36 и занимали четвертое место в таблице.

Для «Салюта» вчерашний поединок имел особое значение: победа не только реабилитировала его за неудачу в первом круге в Туле, но и отдаляла от опасной зоны. Выпавший накануне мокрый снег сделал поле тяжелым для игры, что затрудняло действия соперников

Увереннее чувствовали себя хозяева. Они и победили – 2:1.

У «Салюта» 40 очков и последняя встреча с калужским «Локомотивом».

БЕЛГОРОДСКАЯ ПРАВДА [Белгород]. 01.11.1970

* * *

И В ДОЖДЬ ПОБЕДА

Дождь, начавшийся ночью, не прекращался до матча, в котором «Салют» встречался с тульским «Металлургом» – главным бомбардиром первенства. Игра протекала в невероятно сложных условиях. Футбольное поле напоминало огромную лужу. Несмотря на погодные трудности, упорно вели наступление футболисты «Салюта». Уж очень им хотелось в тот день победить. И они победили.

В первом тайме «Салют» играл по ветру. Мяч то и дело «гостил» на половине «Металлурга». Однако первый гол влетел в сетку гостей лишь на 40-й минуте. Случилось это после того, как вратарь туляков В. Амосов уронил из рук мокрый мяч, а набежавший А. Папуга добил его в сетку. Во втором тайме, на 15 минуте, В Горелов, оставшись один против ворот, доводит счет до 2:0. И лишь в конце поединка игрок тульской команды В Белоусов сквитал один мяч. В итоге – победа «Салюта» – 2:1.

Завтра последний матч первенства. «Салют» принимает калужский «Локомотив». Это будет шестой поединок соперников, начиная с 1960 года. Один матч выиграли белгородцы – 1:0, четыре другие не выявили победителя. За тур до финиша у «Салюта» 40 очков и 12 место в турнирной таблице.

А. ДОРОШЕНКО.

ЛЕНИНСКАЯ СМЕНА [Белгород]. 03.11.1970 # 133 (2176)

* * *

ВО ВТОРОМ ЭШЕЛОНЕ

Федерация футбола РСФСР сообщает результаты матчей чемпионата страны среди команд второй группы (вторая зона), состоявшихся 31 октября;

«Труд» (Воронеж) — «Динамо» (Брянск) — 4:1, «Металлург» (Липецк) — «Локомотив» (Калуга) — 0:0, «Салют» (Белгород) — «Металлург» (Тула) — 2:1, «Динамо» (Батуми) — «Динамо» (Ставрополь) — 2:1, «Дила» (Гори) — «Сталь» (Волгоград) — 0:0, «Ширак» (Ленинакан) — «Торпедо» (Таганрог) — 1:0, «Дружба» (Майкоп) — «Полад» (Сумгаит) — 1:0, «Машук» (Пятигорск) — «Динамо» (Кировабад) — 3:0, «Спартак» (Нальчик) — «Динамо» (Махачкала) — 2:0, «Волга» (Калинин) — «Волга» (Горький) — 3:0, «Шинник» (Ярославль) — «Сатурн» (Рыбинск) — 5:2.

КОММУНАР [Тула]. 05.11.1970

* * *

ТРУД ВОРОНЕЖ — МЕТАЛЛУРГ ТУЛА — 0:2 (0:0)

04.11.70. 18:30. Воронеж. Стадион «Труд». 2500 зрителей. Судья Владимир Казымов (Химки, рк). Судьи на линии Николай Сеньгов (Москва, рк), Евгений Харьков (Москва, рк).

«Труд» (красные/голубые/красные): 1. Борис Белов – 2. Евгений Щёголев, 3. Валерий Мельников, 4. Владимир Тутельян, 5. Александр Симоненков, 6. Виктор Межов, 7. Владимир Янишевский к/к, 8. Виктор Шамарин, 9. Вячеслав Борисов, 10. Николай Терехов (12. Игорь Тельнов, 46), 11. Анатолий Козлов. Запасные: #1. Юрий Литвинов – 13. Виктор Елфимов.

«Металлург» (синие/белые/белые): 1. Рудольф Исупов – 2. Валерий Мастрюков к/к, 3. Геннадий Андреев, 4. Василий Плетнёв, 5. Владимир Бабенко, 6. Николай Журида, 7. Николай Зудин, 8. Владимир Белоусов, 9. Александр П.Кузнецов, 10. Юрий Мелешко, 11. Виктор Ермаков (15. Владимир Дорофеев, 46). Запасные: 16. Валерий Амосов – 12. Николай Хориков, 13. Юрий Минаев, 14. Виктор Коркин

Голы: 0:1 Дорофеев (58), 0:2 Белоусов (62)

РЕШАЮЩЕЕ СЛОВО ВРАТАРЯ

С «Трудом» у нас особые счета. Именно после того, как в июне воронежцы победили «Металлург» в его родных стенах, и начались неудачи тульских футболистов.

Этот ноябрьский матч стал обоих соперников как прощальным. На настрой команд, с которыми они подошли к последнему поединку, был далеко не одинаков. «Труд» выглядел более уверенно, спокойно.

Инициативу поначалу захватили хозяева. Несколько острых передач в нашей штрафной, опасный удар издали Янишевского... Но и защитники «Металлурга», и вратарь Исупов оказались на высоте.

Основная борьба развернулась в середине поля. Особого преимущества не получил никто. Полузащитники «Металлурга» стали больше выполнять разрушающие функции. Журида плотно прикрыл Шамарина, Кузнецов не давал развернуться Борисову, а Зудин на левом фланге противостоял Межову. И, надо сказать, частенько переигрывал своего оппонента. «Диспетчер» «Труда» Янишевский действовал несколько сзади ,помогая защитникам. К этому его вынудила активность Мелешко, который то и дело, пользуясь несогласованностью стопперов хозяев, врывался в штрафную «Труда».

К тому же финты Белоусова окончательно запутали левого защитника Туталбяна. На 23-1 минуте наш правый крайний убежал от своего опекуна и точно выложил мяч Мелешко. Удар Юрия оказался несильным, и Белов взял мяч.

Лишь за четверть часа до конца первого тайма наши хавбеки стали диктовать свои условия. Но слишком скользким было заснеженное поле, и стоило немного ошибиться, как мяч попадал к противнику.

Вторая половина матча началась атаками «Металлурга». Вышедший Дорофеев сделал игру острее. На 58-й минуте он четко использовал прострел Белоусова и открыл счет. Чуть ли не с центра поля он, преследуемый защитником Симоненковым, совершил длинный рейд, который закончил хлестким ударом. Белов подумал, что мяч пройдет мимо, и даже не среагировал – 2:0.

«Труд» пошел ва-банк. Туляки обороняются. Переломным стал момент на 70-й минуте встречи. Ошиблись защитники, и Козлов вышел один на один с Исуповым. Наш вратарь разгадал, куда будет направлен мяч. «Металлург» вновь атакует. Трижды не реализует выгоднейшие возможности Дорофеев, упускает шанс Мелешко. С трудом забирает в ногах у Белоусова мяч Белов.

...После матча в раздевалку последним вошел Рудольф Исупов. Устало опустился в кресло и, обведя взглядом товарищей, вздохнул. Да, эту встречу наш вратарь провел отлично. Долгое время Рудольф не появлялся в основном составе. И вот, заняв место в воротах в таком напряженном матче, он сыграл так, как играл в свои лучшие годы. В победе «Металлурга» есть весомый вклад Исупова. Его слово на поле было решающим.

Виктор АЛЕХИН, спецкор «Молодого коммунара». г.Воронеж,
МОЛОДОЙ КОММУНАР [Тула]. 07.11.1970

* * *

ПОБЕДА В ВОРОНЕЖЕ

Закончился чемпионат страны по футболу среди команд, мастеров класса «А» второй группы. Последний

матч в этом сезоне тульский «Металлург» проводил в Воронеже. Значение этой встречи было очень велико для нашей команды. Во-первых, именно воронежский «Труд» остановил в июне победное шествие «Металлурга», выиграв у него в Туле счетом 2:0, и это было первое поражение туляков на своем поле в этом сезоне. Вот вторых, только победа или ничья в Воронеже давала возможность «Металлургу» остаться на четвертом месте — буквально по пятам нашу команду преследует «Машук» из Пятигорска.

«Металлург» выиграл 2:0. В Воронеже на центральном стадионе туляки выглядели хозяевами: и игровое, и территориальное преимущество было на их стороне. Голы забили В. Белоусов и В. Дорофеев.

После 42 матчей у «Металлурга» 53 очка. 80 мячей забито и 38 пропущено. Команда осталась на четвертом месте.

А. ЛОМКОВ.

КОММУНАР [Тула]. 06.11.1970

* * *

ПОСЛЕДНИЙ АККОРД

Недавно на центральном стадионе «Труд» прозвучал последний футбольный аккорд в этом сезоне. Об итогах его разговор еще впереди. Сегодня же – о той фальшивой «ноте», которая была заметна в действиях наших игроков во встрече с тульским «Металлургом».

Воронежцы вышли на поле в обычном составе. Отсутствовал лишь В. Михайлов. Впоследствии стало ясно, что именно в средней линии «Труду» чего-то не хватало. Это «чего-то» обернулось, в конечном итоге, горестным поражением. Гости предстали перед немногочисленными зрителями в ставшей уже непривычной «киевской» системе: 4+4+2. Четверка их полузащитников капитально обосновалась в центре поля, сделав В. Межова, В. Борисова и В. Шамарина безучастными наблюдателями. А в те времена, когда игра перемещалась в штрафную площадь «Труда», двум нападающим гостей, как правило, помогали полузащитники.

Первый тревожный сигнал у ворот хозяев прозвучал уже на 5 й минуте, когда Б. Белов преградил путь мячу после удара Н. Зудина. Воронежцы пытаются отвечать контригрой, но не все у них получается. Образовался разрыв между защитой и нападением. Тем временем гости, заметив, что «Труд», не оценив построения соперников, по-прежнему держит в обороне четверых, чем ослабляет свой атакующий потенциал, смелее идут вперед. И все чаще, по правому флангу. Раз за разом В. Тутельян оказывается за спиной своего подопечного. На помощь защитнику спешат А. Симоненков, В. Борисов, В. Межов. Желание сыграть остро заметно у А. Козлова, В. Янишевского, В. Шамарина. Неуютно чувствует себя на заснеженном грунте Н. Терехов. И все же на 49-й минуте усилия В. Шамарина и А. Козлова привели к редкостной голевой ситуации. Однако, беду отвел неточный удар по воротам.

Десять минут спустя гости первый раз наказали В. Тутельяна, а заодно и команду. Защитник «провалился» где-то на чужой половине, а В. Белоусов, подхватив мяч, ринулся в свой очередной рейд по «владениям» В. Тутельяна. Итог – 1:0. Через пять минут ситуация повторилась. На том же фланге и с тем же результатом. 2:0.

«Труд» еще до голов пытался переломить ход борьбы в свою пользу. Так, после перерыва Н. Терехов на поле не вышел. Его место занял В. Межов, вышел на переднюю линию и В. Шамарин. В центре остался В. Борисов и вышедший на замену И. Тельнов. Все это было похоже на шаг отчаяния. Шаг, который не принес «Труду» ничего, хроме 7–10–минутного натиска на ворота «Металлурга».

Концовка встречи изобиловала обоюдными атаками. Но ближе к цели были гости, а в те редкие по остроте «выпады» «Труда» отлично играл вратарь гостей. К слову, этого не скажешь о Б. Белове. Впрочем, «Труд» вообще с туляками сыграл плохо. И «виноваты» в этом гости. Они были сильней и закономерно забили в Воронеже свой 80-й гол в этом сезоне.

А. ТОПОЛЕНКО, член федерации спортивной прессы.

МОЛОДОЙ КОММУНАР [Воронеж]. 10.11.1970 # 135 (6340)

* * *

ВО ВТОРОМ ЭШЕЛОНЕ

Федерация, футбола РСФСР сообщает результаты матчей чемпионата страны среди команд второй зоны класса «А», состоявшихся 4 ноября:

«Труд» (Воронеж) — «Металлург» (Тула) — 0:2, «Дила» (Гори) — «Динамо» (Ставрополь) 2:0, «Ширак» (Ленинакан) — «Сталь» (Волгоград) 1:0, «Дружба» (Майкоп) — «Динамо» (Кировабад) — 4:0, «Волга» (Калинин) — «Шинник» (Ярославль) — 2:3, «Волга» (Горький) — «Сатурн» (Рыбинск) — 3:2, «Металлург (Липецк) — «Динамо» (Брянск) — 3:1, «Салют» (Белгород) — «Локомотив» (Калуга) — 6:2, «Динамо» (Батуми) — «Торпедо»

(Таганрог) — 1:0, «Машук» (Пятигорск) — «Динамо» (Махачкала) — 1:2, «Спартак» (Нальчик) — «Полад» (Сумгаит) — 7:0.

КОММУНАР [Тула]. 07.11.1970

* * *

32. Чемпионат СССР. Класс «А» - 2 группа 1970

предварительный этап

зона 2

1 Шинник Ярославль	42	24	14	4	66-31	62	xxx	2:0	1:2	2:1	0:2	2:0	4:3	1:1	0:0	1:0	3:0	3:1	2:0	2:1	3:1	5:2	3:1	2:0	3:1	4:0	1:0	1:0
2 Автомобилист Нальчик	42	22	15	5	58-17	59	0:0	xxx	4:0	2:0	3:1	5:0	3:1	4:0	1:1	1:0	2:0	0:0	1:0	0:0	1:0	2:0	2:0	3:0	0:0	1:0	1:1	7:0
3 Волга Калинин	42	22	11	9	57-31	55	2:3	1:2	xxx	1:0	2:0	2:1	1:0	4:1	1:0	0:1	0:0	2:1	1:1	0:0	3:0	3:0	1:1	2:0	1:0	2:0	2:0	1:1
4 Металлург Тула	42	21	11	10	80-38	53	1:1	1:0	0:0	xxx	2:0	0:1	4:1	6:1	0:2	3:0	2:1	2:0	2:1	0:0	3:2	6:0	2:2	4:0	0:0	4:0	10:0	5:1
5 Машук Пятигорск	42	17	16	9	52-36	50	2:1	0:1	1:0	1:0	xxx	0:0	1:0	2:1	0:0	3:1	0:1	3:0	1:0	1:1	0:0	1:0	1:2	2:2	3:0	3:0	4:2	5:0
6 Динамо Ставрополь	42	15	16	11	37-38	46	0:3	0:0	2:1	0:0	0:0	xxx	2:1	2:0	1:3	2:0	1:0	2:2	3:2	0:0	2:1	1:0	2:0	1:1	1:0	2:0	2:0	1:0
7 Металлург Липецк	42	17	10	15	51-48	44	0:0	0:1	0:2	2:0	1:1	1:0	xxx	0:0	1:0	1:1	4:1	2:0	3:0	1:1	1:1	1:1	2:1	1:0	1:0	1:0	3:1	1:0
8 Локомотив Калуга	42	14	16	12	47-56	44	1:2	1:0	0:0	1:1	1:1	0:0	1:1	xxx	3:1	1:1	1:0	1:1	2:1	3:0	2:1	0:0	1:1	4:0	3:2	1:0	2:1	3:0
9 Труд Воронеж	42	16	11	15	56-43	43	0:1	0:0	0:1	0:2	0:2	0:0	3:0	5:1	xxx	1:0	2:0	0:2	1:0	5:2	1:1	2:2	1:0	4:1	2:0	0:0	4:1	3:0
10 Динамо Батуми	42	14	15	13	35-40	43	1:1	3:1	1:0	1:1	1:1	2:1	0:0	0:1	2:1	xxx	1:0	3:1	2:1	1:0	0:0	1:1	1:0	2:1	0:0	1:0	0:0	2:0
11 Дружба Майкоп	42	15	12	15	36-34	42	0:0	1:2	1:3	1:2	3:0	1:0	0:1	1:1	2:0	2:0	xxx	1:0	2:1	2:1	1:0	2:0	1:0	0:1	1:1	4:0	2:0	1:0
12 Салют Белгород	42	13	16	13	46-45	42	0:0	0:0	1:0	2:1	0:0	1:1	5:3	6:2	2:0	0:0	0:0	xxx	0:0	0:1	1:0	2:2	1:1	0:0	1:0	2:0	3:2	1:0
13 Ширак Ленинакан	42	15	11	16	44-43	41	0:0	2:3	0:1	0:1	1:1	3:1	1:0	1:1	1:0	3:1	1:1	1:0	xxx	1:0	1:1	5:1	1:0	1:0	1:0	1:0	6:1	1:0
14 Торпедо Таганрог	42	13	15	14	36-43	41	3:1	0:1	1:1	1:3	0:0	0:0	0:1	1:0	2:2	1:1	0:0	1:0	1:0	xxx	3:0	3:2	2:0	0:0	2:1	1:0	1:0	2:0
15 Волга Горький	42	12	15	15	47-46	39	0:0	0:0	2:1	1:2	0:0	0:0	3:2	1:1	1:1	2:0	0:0	2:1	0:1	0:0	xxx	3:2	2:2	2:0	1:0	1:0	4:1	6:0
16 Сатурн Рыбинск	42	11	17	14	44-56	39	0:0	0:0	2:2	3:0	1:1	0:0	2:1	1:0	2:1	1:1	0:0	3:0	0:0	4:0	2:1	xxx	1:1	2:1	2:0	0:2	0:0	1:0
17 Динамо Махачкала	42	13	11	18	45-55	37	1:2	0:0	1:3	2:2	1:1	2:0	0:1	1:2	0:2	2:0	2:1	0:0	1:2	2:0	2:1	1:0	xxx	3:0	1:1	1:0	2:1	2:1
18 Дила Гори	42	13	11	18	43-56	37	0:0	0:0	0:0	2:4	2:1	2:0	2:1	2:0	3:0	0:0	1:0	1:1	5:1	5:2	1:0	0:1	5:1	xxx	0:0	0:0	1:0	2:0
19 Сталь Волгоград	42	8	18	16	33-40	34	1:1	0:0	1:2	2:2	1:2	1:1	1:1	0:0	1:0	0:1	1:1	2:2	0:0	1:0	1:1	3:0	3:1	2:0	xxx	2:0	1:2	0:0
20 Динамо Кировабад	42	12	8	22	37-46	32	1:2	2:0	0:1	0:1	2:2	1:1	3:0	3:0	2:3	2:0	0:0	3:1	2:0	0:0	2:0	0:0	2:0	4:1	0:1	xxx	3:0	3:0
21 Динамо Брянск	42	7	11	24	34-79	25	1:1	0:4	1:1	1:0	0:1	1:1	0:2	1:2	2:2	2:1	0:0	0:2	0:0	2:1	2:4	1:1	0:1	3:0	0:0	2:0	xxx	2:1
22 Полад Сумгаит	42	4	8	30	19-82	16	1:2	0:0	0:4	0:0	3:1	0:2	1:4	0:0	0:3	1:1	0:1	0:3	1:1	0:1	0:1	3:2	1:3	2:1	0:2	0:0	2:0	xxx

ЧЕМПИОНАТ СТРАНЫ ФИНИШИРОВАЛ

Перед вами турнирная таблица чемпионата страны по футболу среди мастеров класса «А» второй зоны второй группы. Команда из Ярославля завоевала право в следующем сезоне играть в первой группе класса «А». Для «Шинника» это не первый успех. Он играл в высшей лиге, выступал в прошлом сезоне в одной подгруппе с нашим «Металлургом» и был в числе лидеров. В этом году «Шинник» очень ровно, без срывов провел второй круг и сумел выдержать конкуренцию со «Спартаком» из Нальчика, занявшим второе место.

На третьем – калининская «Волга». Это команда опытная, игравшая раньше в высшей лиге. Был у нее момент спада, но в этом сезоне «Волга», наконец, нашла «свою игру». Особенно уверенно команда провела встречи на своем стадионе.

Не проиграл ни одного матча в своем городе и тульский «Металлург» во втором круге. Но к серии неудач в середине сезона добавились поражения в Липецке и Белгороде сейчас, на финише чемпионата. В итоге – только четвертое место. Правда, наша команда установила два своеобразных рекорда класса «А»: выиграла матч у «Динамо» из Брянска со счетом 10:0 и больше всех забила мячей за сезон – 80.

Футболисты «Металлурга» по итогам выступлений в двух сезонах получили звания кандидатов в мастера спорта. В команде наиболее уверенно провели все игры защитная линия и вратари Валерий Амосов и Рудольф Исупов. Правда, Исупов из-за травмы выступал мало, но в последних матчах он защищал ворота хорошо.

Приятно, что интересную игру показывает в этом сезоне защитник Василий Плетнев. Кроме основных своих функций в защите, он часто и успешно стал подключаться в нападение.

В нападении пока новых имен не видно. В. Белоусов, В. Дорофеев, В. Ермаков, Ю. Мелешко... Хочется, чтобы этот список был продолжен, чтобы наравне с опытными нападающими стала играть способная, талантливая молодежь.

Будто второе дыхание появилось у пятигорского «Машука». Команда сделала во втором круге затяжной рывок и сумела занять почетное пятое место в турнирной таблице.

Не выдержали напряженной турнирной борьбы ставропольское «Динамо» и таганрогское «Торпедо». Всего несколько туров они лидировали в чемпионате, затем откатились в середину. «Торпедо», например, закончил чемпионат на 12-м месте.

Ни разу не поднялась выше 21-го места некогда сильная команда из Брянска. Динамовцы долгое время замыкали турнирную таблицу. Лишь в конце второго круга их сменил «Полад» из Сумгаита. В отличие от тульского «Металлурга» у «Полада» «рекорды» более печальные. Команда меньше всех забила мячей и больше, чем другие команды, пропустила – 82 мяча.

Чемпионат закончился. Еще нет положения о проведении первенства страны в 1971 году и неизвестны будущие соперники «Металлурга». Сейчас две команды от нашей зоны – «Шинник» и «Спартак» вместе с лидерами третьей зоны участвуют в турнире за титул чемпиона Российской Федерации. Этот турнир проходит в Нальчике.

У остальных команд – отпуск. Небольшой перерыв перед будущим сезоном. Уже через месяц команды приступят к систематическим тренировкам.

В. ДМИТРИЕВ.

КОММУНАР [Тула]. 10.11.1970

* * *

СЕЗОН УСПЕХОВ ИЛИ НЕУДАЧ?

... Тот, кто хотя бы раз попадал ранней весной на Черноморское побережье, сразу ощущал дыхание предстоящего футбольного сезона. Здесь, на южных стадионах страны, проводят контрольные тренировочные матчи команды мастеров класса «А».

В Лазаревском, где тренировался «Металлург», я попал в день, когда туляки проводили последнюю контрольную встречу с усть-каменогорским «Востоком». Взглянув, даже бегло, на поле, я заметил, что в составе команды нет никаких изменений. Белоусов, Исупов, Журида, Мелешко...В общем, все те, кто защищал наши цвета в прошедшем сезоне.

Поединок складывался явно в пользу туляков. Усть-каменогорские футболисты действовали несогласованно, часто ошибались... Картину немного прояснил оказавшийся рядом со мной играющий тренер «Востока» Сергей Квочкин. Ему, бывшему игроку «Кайрата» и олимпийской сборной страны, такое положение в общем-то было понятно:

– Коллектива пока нет. Много новых игроков, совершенно разных, своеобразных по манере игры. И, естественно, нужно время, чтобы создать команду. А вот «Металлург», чувствуется, не претерпел никаких изменений. Футболисты обретают свою игру, н можно смело сказать, что туляки почти готовы к сезону.

Да, слова Сергея Квочкина подтвердились. Спустя несколько дней, «Металлург» в Новороссийске победил в кубковом матче волгоградскую «Сталь» – 2:1. И, хотя победа пришла в добавочное время, наши ребята были хозяевами положения на всем протяжении игры. Все же еще ощущалась некоторая несогласованность в звеньях команды, ошибки в тактике. Но это можно объяснить и большим нервным напряжением, которое бывает в каждом первом официальном матче сезона.

Три первых календарных игры в гостях показали, что «Металлург» выдержал и натиск хозяев поля, и психологическую нагрузку чужих стадионов. Четыре очка из 6 – это неплохо.

Дома туляки взяли максимум очков: 6 из 6. Победы над «Машуком» и спартаковцами Нальчика были убедительны и весомы. Теперь «почерк» команды стал проясняться. В «Металлурге» запевалами оказались полузащитники. Двое, Зудин и Журида, – игроки, на плечи которых легли большие обязанности. Они участвовали в атаках, успевали помочь защитникам, боролись с хавбеками противника. Кузнецов (первый) выполнял как бы роль разыгрывающего игрока, диспетчера. Он меньше участвовал в обороне и явно тяготел к атакующим действиям.

Три форварда «Металлурга» действовали весьма остро. Но и здесь «чистым» нападающим был лишь Мелешко, выдвинутый на острие атаки. Крайние нападающие Белоусов и Ермаков постоянно отходили назад, что способствовало численному перевесу в середине поля и захвату центра. Такие действия помогали хавбекам, которые могли поиграть с форвардами накоротке, подержать мяч. Роль «блуждающего форварда» была отведена Дорофееву. Этот игрок выполнял большой диапазон работы, его действия вносили в оборону соперника замешательство, растерянность.

И то, что эти две линии никогда не отрывались друг от друга, способствовало тому, что нападающие «Металлурга» почти не заботились о получении мяча, а все время, питаемые игроками середины поля, оказывали давление на ворота противника.

11 туров «Металлург» шел без поражений. И мало кто из болельщиков, пришедших на встречу туляков с аутсайдером – воронежским «Трудом», сомневался в очередной победе хозяев.

А причины для сомнений были. Несколько последних игр команда, несмотря на победы, провела слабо. Игроки выглядели усталыми. Фактически отдохнуть было некогда. Игры через 3 дня, тренировки и погоня за очками не могли не сказаться на настроении наших молодых недостаточно опытных футболистах. «Труд» в этом матче оказался немного сильнее и удачливее. Такое незапланированное поражение выбило «Металлург» из равновесия. Вдобавок, за неделю до этого команду покинул ее диспетчер Кузнецов, призванный в Советскую Армию.

Самое страшное было в том, что тулякам предстояло провести 4 игры на выезде с командами, которые

принято считать у нас принципиальными. Первый матч в Ярославле наглядно показал, что «Металлург» здорово устал психологически. Хотя в этой-то встрече наши ребята сыграли свой лучший матч из этого неудачного турне. Второе поражение подряд может расстроить кого угодно. Тем более, что эта участь постигла только начавших свой путь молодых футболистов. Перегорел Амосов, а у второго вратаря Исупова, тоже сдали нервы. Три оставшихся поединка в Рыбинске, Калинине и Брянске были проиграны. Даже сейчас очень многие не могут понять, как это случилось. Я не верю, что причиной тому стал уход Кузнецова. Да, этот футболист являлся диспетчером команды, но десять остальных игроков были ничуть не слабее его. Точнее всего то, что спад в команде совпал и с резкими изменениями в составе. Получил травму Рыскин, и сразу залихорадило защиту. Ушел Кузнецов, и никто не смог твердо взять в руки его дирижерскую палочку. Полузащитники «Металлурга» не смогли диктовать свои условия противнику, и середина поля перестала быть нашей. В тех 4-х играх они забили лишь 1 мяч, и тот с углового. Резервные игроки команды оказались не готовы психологически. Им участвующим лишь в тренировках и двухсторонних матчах, было очень трудно вот так, сразу, войти в игру, найти общий язык с партнерами.

Все же последнюю (хотя и проигранную встречу в Брянске «Металлург» провел как-то увереннее. Лишь нервное напряжение помешало нашим ребятам добиться успеха. И вот почти через месяц коллектив вернулся в родные стены. В составе произошло лишь одно единственное изменение. Место ушедшего Кузнецова занял его тезка Кузнецов из новомосковского «Химика». Оправился от травмы Рыскин...

Ребята знали, что потерянного уже не вернуть. Знали, что болельщики ждут от них той игры, которую команда показывала в начале сезона. И футболисты сумели собраться, сумели преодолеть психологический барьер. А ведь через такой барьер, которым является для нас калужский «Локомотив», перешагнуть не так-то легко Шесть забитых калужанам мячей доказали, что «Металлург» остался прежним. И, даже указывая на новичка Кузнецова, болельщики без особого удивления говорили: «Кузнецов? Кузнецов!» Команда воспрянула духом. В трудном поединке выиграли у горьковской «Волги» – 3:2, потом – ничья со «Сталью», еще ничья... И вдруг досадный проигрыш динамовцам Ставрополя – 0:1.

Второй крут «Металлург» провел более активно, хотя и здесь бывали спады. Футболисты заиграли увереннее, спокойнее 12 туров коллектив шел без поражений. В основном составе появились резервные игроки. Прочно закрепился в нем защитник Андреев, осваивается еще один новичок – Коркин из новороссийского «Цемента»

Прошлый сезон «Металлург» закончил на 5-м месте. Сегодня он уже ступенькой выше. Но если тогда болельщики радовались успеху команды, то сейчас такое положение их огорчает. Еще бы, долго лидировали, рассчитывали на победу... «Шинник» был внизу, а вот ведь – чемпион. Да, в этом сезоне тульским любителям пришлось пережить и горечь поражений, и тяжелое «волжское турне», и потерю очков, с которыми потеряно было и лидерство... Но вместе с этим все помнят, как красиво переиграл «Металлург» наших соседей – калужан. 10 забитых мячей в ворота брянских динамовцев. Кстати, это самый крупный счет нынешнего чемпионата. Наша команда стала первой в стране и по забитым мячам – 80. А матч на кубок с «Пахтакором»! Первый в истории команды матч с представителем высшей лиги.

Ну, а вопрос о том, смог бы победить «Металлург» в этом году или нет. Я оставлю открытым. Хочу только сказать, что в коротком интервью, которое мне дал старший тренер «Шинника» И. Золотухин, были такие слова:

– Трудно создать коллектив, но еще труднее сохранить его. Приятно видеть, что «Металлург» – самая что ни на есть тульская команда. Со своим почерком, традициями, характером. Одно «но» – молодая. Поэтому прежде чем к вам придут успехи, пройдет время. А пройти оно может по-разному. Помните куйбышевские «Крылышки»? Команду, дошедшую до финала кубка страны. Теперь те футболисты разъехались по всему Союзу. Что же, класс игрока должен расти, но каково болельщикам? Вот эта проблема и до сих пор тревожит наш футбол

... Позади трудный сезон. Занесло снегом пожелтевший газон стадиона, сняты и спрятаны до весны футбольные ворота. Опустела площадка перед кассами, где с утра до вечера толпились у таблиц болельщики. Расставляются в таблицы результаты последних игр. Футбол уступает место хоккею. Но уже в первых числах января футболисты команд класса «А» приступят к тренировкам. И вместе со всеми начнется сезон и у нашего «Металлурга». Новый футбольный сезон

Виктор АЛЕХИН

МОЛОДОЙ КОММУНАР [Тула]. 20.11.1970

* * *